

## II. CARACTERÍSTICAS DE LAS ADOLESCENTES

En esta parte del trabajo se presentan las características de las adolescentes en cuanto tiene que ver con su educación, trabajo, salud, seguridad social y condición de migración. Es muy importante saber quiénes están vinculadas al sistema escolar, la razón para haber abandonado los estudios, quiénes se han visto en la necesidad de trabajar, cuáles son las condiciones de salud de esta población, si tienen seguridad social y si se trata de nativas o de inmigrantes al lugar donde fueron entrevistadas.

### 2.1 Educación de las adolescentes

#### 2.1.1 Nivel educativo

La mayoría de las adolescentes colombianas ha cursado la secundaria o está en la universidad: las analfabetas no alcanzan al uno por ciento (0.6%), 9.4 por ciento tienen primaria incompleta y 12 por ciento primaria completa; 52.4 por ciento tienen secundaria incompleta, 21 por ciento han completado la secundaria y 5.3 por ciento están en la universidad (Cuadros 2.1.1.1 y 2.1.1.2). A los 15-17 años 66 por ciento está cursando la secundaria y solamente 11 por ciento la ha terminado, en tanto que a los 18-19 años 33 por ciento cursa la secundaria, 34 por ciento tiene secundaria completa y 11 por ciento ha cursado algún año universitario.

Cuando se tiene el nivel educativo por edades simples, se observa que a los 15 años predominan las niñas que tienen secundaria incompleta, proporción que va disminuyendo con la edad; desde los 17 años se incrementan fuertemente las que han terminado la secundaria y entre los 17 y los 19 años aumentan las que están en la universidad (Gráfico 2.1.1).

Las adolescentes que viven en hogares cuyo jefe es profesional, administrador, comerciante u obrero calificado, son las que más han terminado la secundaria, mientras en los dos primeros grupos se tiene el mayor porcentaje de adolescentes que van a la universidad.

El estado civil tiene mucha relación con el nivel educativo alcanzado. Las jóvenes solteras han alcanzado los mayores niveles de educación: 29 por ciento de ellas tienen secundaria completa y más, en tanto que, de las que están actualmente en unión y de las separadas, solo 13 y 14 por ciento, respectivamente, han alcanzado estos niveles. Las que más han completado la educación secundaria son las solteras de la zona urbana, de Bogotá y la Región Atlántica, que viven con sus padres o con otros. Las que han formado su propia familia tienen los niveles más bajos de educación: tan solo 15 por ciento tienen secundaria completa o más.

**Gráfico 2.1.1**  
Adolescentes por nivel educativo según edades simples

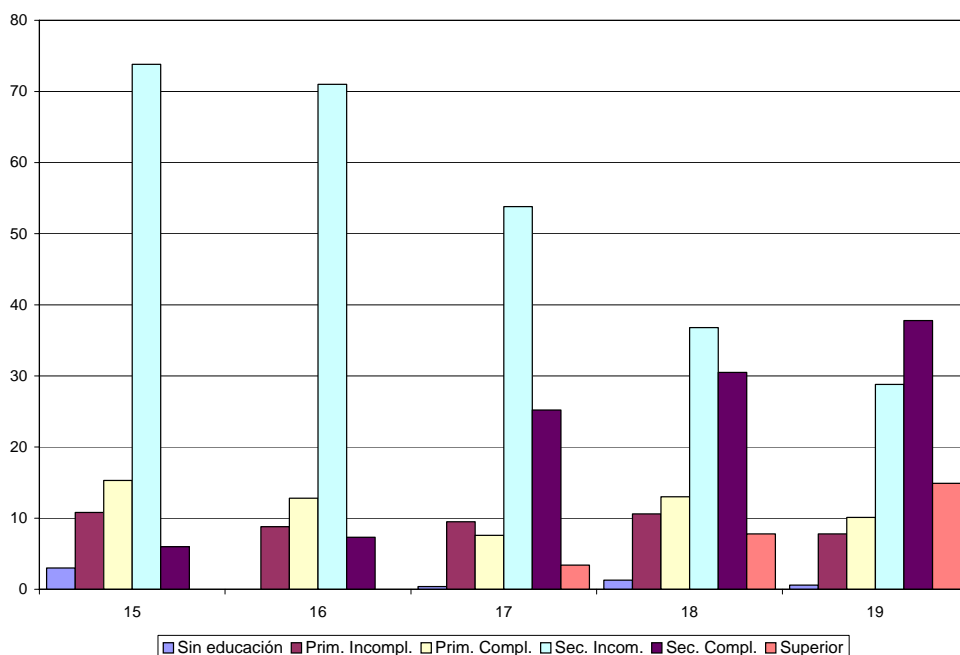

Entre menos pobres sean los hogares, mayores las proporciones de adolescentes que han terminado la secundaria o tienen educación superior: en los “no pobres” son 37 por ciento; en los hogares “pobres” 28 por ciento y en los de “miseria” 10 por ciento han alcanzado estos niveles de educación.

A las mujeres analfabetas o con primaria (22%), se les preguntó si podían leer un periódico fácilmente, con dificultad o si no lo podían leer. El 67 por ciento de las adolescentes con bajo nivel educativo dijo poder leer con facilidad, 26 por ciento con dificultad y 6 por ciento dijo no poder leer (Cuadro 2.1.1.3).

Las verdaderamente analfabetas, aquellas que no pueden leer o leen con dificultad son, principalmente, de la zona rural (32%) y de las ciudades intermedias (29%), de las regiones Atlántica (36%) y Pacífica (38%), que están en la miseria (36%) y que ya han formado su propia familia (40%), sobre todo si están en unión libre (46%).

### 2.1.2 Años de escolaridad

Como se pudo ver en el Cuadro 2.1.1.2, las adolescentes tienen un promedio de 8.3 años de escolaridad: a los 15-17 años su promedio es de 7.8 años, mientras a los 18-19 han alcanzado casi 10 años de educación formal. La mayor escolaridad promedio (9 años) se encuentra entre las adolescentes de Bogotá, Medellín, el Antioqueño y Atlántico - Bolívar Norte; la más baja (entre 6.3 y 6.9 años) entre

las del Litoral Pacífico, del resto de Antioquia y de Bolívar – Sucre – Córdoba (los resultados a nivel de subregión no se presentan en un cuadro). Las hijas de profesionales o personal administrativo, tienen más de 10 años promedio de escolaridad, el doble de lo que tienen las hijas de los asalariados rurales (5.1 años).

El estado conyugal, como se vio en el punto 2.1.1, incide en la escolaridad: mientras las solteras tienen un promedio de 8.6 años de educación y las casadas 7.5 años, las que están en unión libre tienen 5.8 años, las separadas 5.4 y las viudas 4.6. Las adolescentes unidas alguna vez pudieron desertar de la escuela para iniciar su unión, aunque también es posible que las uniones se produzcan más entre las niñas desescolarizadas.

Quienes han formado su propia familia tienen los más bajos promedios de educación: 6.9 años si solo viven con su cónyuge, 5.7 si viven con cónyuge e hijos y 6.7 si viven con sus hijos.

A menor pobreza, mayores niveles de escolaridad: mientras las que están en miseria tienen 6.1 años, las que no son pobres tienen 3 años más de estudios.

### 2.1.3 Asistencia escolar

El 53 por ciento de las adolescentes asiste a la escuela: 63 por ciento entre las niñas de 15-17 años y 39 por ciento entre las de 18-19 años de edad (Cuadro 2.1.3.1). En los Gráficos 2.1.3 se tiene la asistencia por edades simples, la cual desciende desde 76 por ciento a los 15 años, hasta 36 por ciento a los 19.



Gráfico 2.1.3.c  
Adolescentes que asisten a la escuela por edades  
simples según condición de pobreza



Gráfico 2.1.3.d  
Adolescentes que asisten a la escuela por edades  
simples según personas con quienes viven

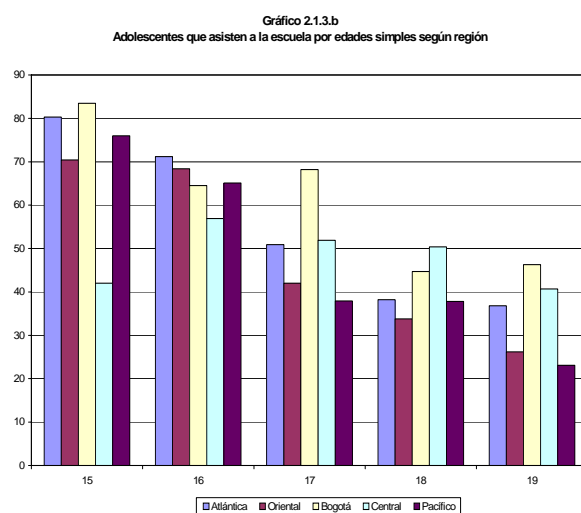
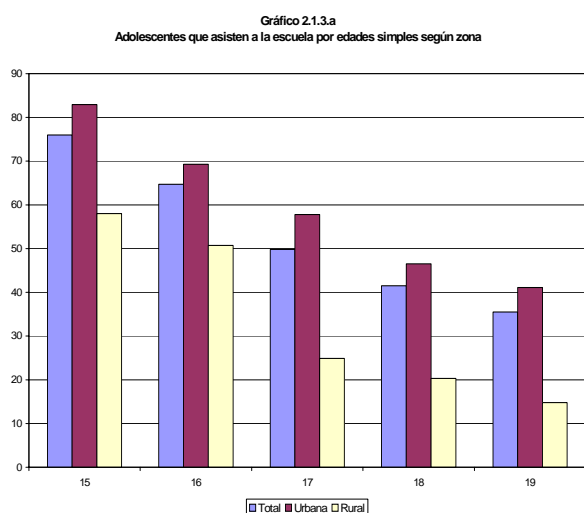

Gráfico 2.1.3.e  
Adolescentes que asisten a la escuela por edades  
simples según ocupación del jefe

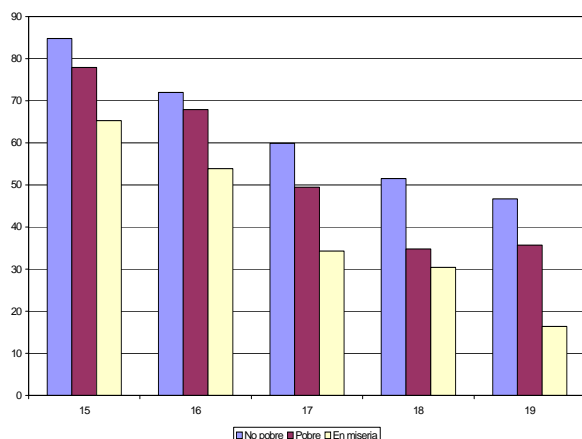

En la zona urbana tres de cada cinco adolescentes (59%) asisten a la educación formal, contra un poco más de la tercera parte (35%) en la zona rural. Bogotá y las regiones Atlántica y Central, tienen las mayores proporciones de asistencia, con 60, 55 y 54 por ciento respectivamente, en tanto que en las regiones Oriental y Pacífico, menos de la mitad (48%) asiste a la escuela. Las adolescentes solteras presentan mayor asistencia (63%), mientras que entre las separadas y viudas solo una de cada cinco (21%) y menos de una de cada diez (8%) entre las actualmente unidas, están asistiendo. A menor pobreza, mayor es la asistencia escolar, siendo de 62 por ciento entre las no pobres y de 42 por ciento entre las que están en la miseria.

La asistencia de las menores de 18 años es alta: llega al 73 por ciento en Bogotá y a 68 por ciento en la Región Atlántica, mientras en las otras regiones se acerca al 60 por ciento. Las niñas que más asisten a la escuela son las que viven solo con el padre (76%), con uno o ambos padres (67%), con madre y padrastro (62%), solo con la madre (60%), con hermanos, abuelos u otros parientes o no parientes

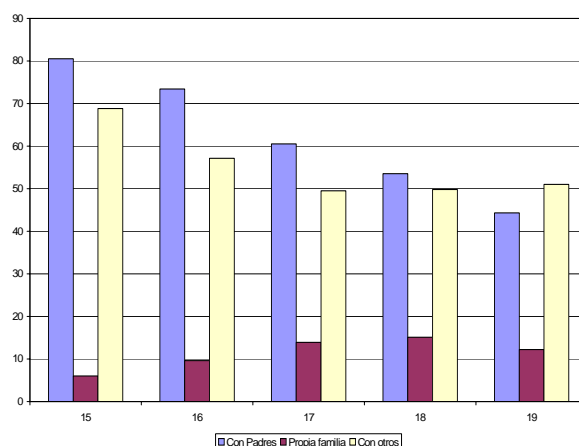
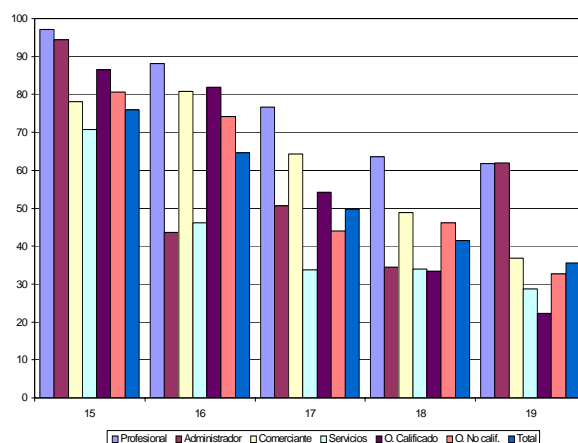
(54%). La menor asistencia la presentan quienes han formado su propia familia (13%): tan solo 10 por ciento de las que viven con su marido, 13 por ciento de las que viven con marido e hijos y 17 por ciento de quienes solo viven con sus hijos, asisten a la escuela. La menor asistencia se tiene en los hogares de agricultores y cuando el jefe trabaja en los servicios, en tanto que la mayor se observa en los hogares de profesionales y técnicos (75%).

Las tasas de repitencia entre las adolescentes (Cuadro 2.1.3.2) se presentan con mayor frecuencia en el grado 5º (10.1%) con el cual termina la educación primaria, después de lo cual empieza a descender, con un pico en el grado noveno.

#### **2.1.4 Razones de abandono del estudio**

La no asistencia a la escuela aumenta desde 24 por ciento a los 15 años, hasta 64 por ciento a los 19 años. Las tasas de deserción de la escuela (Cuadro 2.1.4.1) muestran que los grados donde más se retiran las adolescentes son 2º, 4º, 5º y 11, especialmente en la zona rural, de las regiones Oriental, Atlántica y Pacífica. La deserción del quinto grado es muy alta entre las jóvenes donde el jefe trabaja en la agricultura o en los servicios.

Las principales razones que tuvieron las adolescentes que ya no estudian, para dejar la escuela (Cuadro 2.1.4.2), son de tipo económico (50%): no pudo pagar la escuela, necesitaba ganar dinero; o por eventos vitales o de tipo familiar (17%): por embarazo (8.4%) o matrimonio (4.2%), la familia requería de su ayuda (4%), o debía cuidar de los niños (1.2%). Los obstáculos académicos o del sistema escolar para no estar estudiando son, haber obtenido un grado o sentir que ya tenía suficiente estudio (1.6%), o que no pasó los exámenes de admisión en la universidad (2.4%); que a ella no le gusta la escuela (17.4%), que la escuela le queda lejos (2%) o que la escuela no tenía maestros (0.3%).

### **2.2 Actividad económica y trabajo**

#### **2.2.1 Actividad en las dos semanas anteriores a la encuesta**

En el cuestionario de hogares de la ENDS-2000 se preguntó a las personas de 12 años y más por la actividad desarrollada la mayor parte del tiempo durante la semana anterior a la entrevista (“En qué ocupó la mayor parte del tiempo la semana pasada?”). La mitad de las adolescentes (51%) dijo haber estudiado, la tercera parte (29%) se ocupó de los oficios de la casa, 15 por ciento trabajó y 3.2 por ciento buscó trabajo (Cuadro 2.2.1 y Gráfico 2.2.1).

**Gráfico 2.2.1**  
**Actividad económica de las adolescentes durante**  
**la semana anterior a la encuesta**

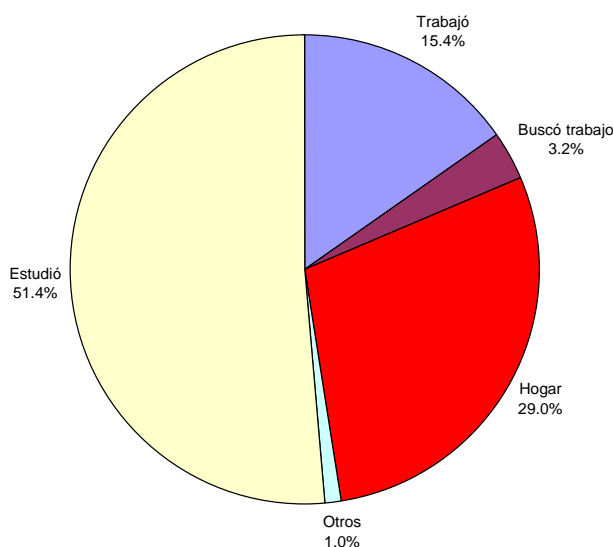

Las características de las que estudiaron son muy similares a las ya descritas (porcentaje de asistencia) para las adolescentes a quienes se les aplicó la encuesta individual (Ver Cuadro 2.1.3.1).

Los oficios del hogar los desempeñan menos en Bogotá, más entre las más pobres (43%), sin educación (74%) o con primaria (55%).

Las que trabajaron llegan a 16 por ciento en la zona urbana y a 13 por ciento en la zona rural, a 19 por ciento en la Región Oriental y 18 por ciento en la del Pacífico, mientras solo son 11 por ciento en la Región Atlántica. El trabajo es mayor en los estratos extremos: no pobre (19%) y en miseria (14%); más entre las separadas (24%) y solteras (16%), con educación primaria (32%).

Las que buscaron trabajo son más de la Región Pacífica (4.5%), de las ciudades entre 50.000 y 700.000 habitantes (4.3%) y de Bogotá (3.7%); más entre las no pobres (3.6%) o las menos pobres (4.1%) que entre las que están en miseria (2%).

## **2.2.2 Trabajo**

De acuerdo con las entrevistadas (cuestionario individual), el 64 por ciento de las adolescentes no trabaja ni trabajó durante el año anterior a la encuesta. El 13 por ciento dijo haber trabajado en algún momento pero no en la actualidad y 23 por ciento trabaja actualmente (Cuadro 2.2.2.1 y Gráfico 2.2.2 ). Como puede verse, las proporciones de quienes trabajan son diferentes en los cuestionarios individual

y de hogares. Las diferencias se deben a que los períodos de referencia no son iguales (un año en el cuestionario individual y una semana en el cuestionario de hogares) y a que la forma de hacer las preguntas también es distinta: en el cuestionario individual había una batería de preguntas para ayudarle a recordar a la mujer si había trabajado durante el año y para diferenciar el trabajo actual del temporal por menos de un año, lo que no se hizo en el cuestionario de hogares.

Gráfico 2.2.2  
Adolescentes que no trabajan, trabajaron y trabajan por edades simples

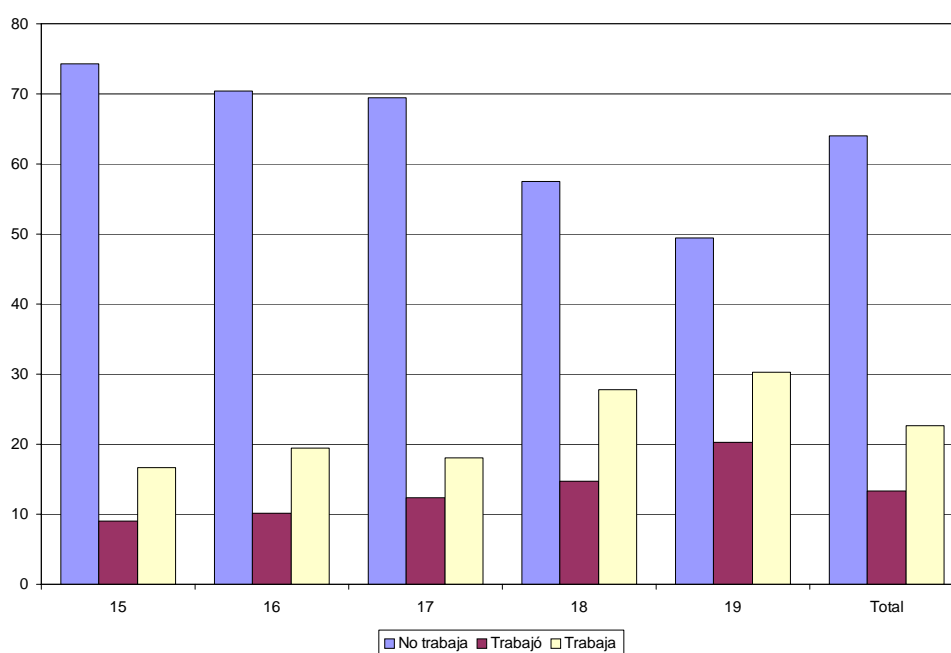

El trabajo actual aumenta con la edad, desde 18 por ciento a los 15-17 años, hasta 29 por ciento a los 18-19 años. La proporción de las que trabajan es prácticamente igual en la zona urbana (23%) y en la rural (22%). Las regiones donde más trabajan son la Oriental (29%) y la del Pacífico (25%). Entre menor es el nivel educativo, mayor la proporción de las que trabajan actualmente, en tanto que a mayor nivel educativo, trabajaron pero ya no lo están haciendo. Cuando tienen uno o dos hijos, las jóvenes trabajan menos (20%) que cuando tienen más hijos, ya que las últimas se ven forzadas a trabajar; de ahí que las proporciones de las jóvenes que tienen tres o más hijos, que trabajan, son iguales a las de aquellas sin hijos (23%).

La mayoría de las adolescentes que trabajan, se ocupa en ventas y servicios (71%); el 15 por ciento trabaja en agricultura, 5 por ciento como obreras y 8 por ciento como técnicas o en cargos administrativos. Las jovencitas que trabajan en la zona urbana lo hacen (Cuadro 2.2.2.2), principalmente, en ventas y servicios (81%); una de cada diez trabaja como técnica o profesional, 3 por ciento en trabajos manuales calificados, 4 por ciento como obreras manuales no calificadas

y 2 por ciento en agricultura; entre las del sector rural la agricultura es la primera ocupación (57%) y una tercera parte (34%) trabaja en ventas y servicios. En el Cuadro 2.2.2.2, puede apreciarse la alta correlación entre la ocupación de las adolescentes que trabajan, con la ocupación del jefe del hogar, lo que mostraría muy poca movilidad social intergeneracional; sin embargo, se observa que entre las hijas de obreros, algunas trabajan en administración o como profesionales: 10 por ciento, si son obreros calificados y 3 por ciento, si no están calificados.

Las que más trabajan son las separadas (56%), mientras solamente lo hacen entre 33 y 39 por ciento de las que están en otros estados conyugales (Cuadro 2.2.2.3). En lo que más trabajan las solteras es en administración y servicios; las casadas como profesionales y en administración; las unidas como asalariadas agrícolas; las viudas en el comercio y las separadas en servicios, comercio, trabajos agrícolas o como obreras.

A las niñas menores de 18 años se les preguntó en el Cuestionario de Hogar si durante la semana anterior a la encuesta, habían trabajado para alguien no miembro del hogar, con paga o sin ella; si tuvieron que ayudar en los quehaceres del hogar; y, finalmente, si habían trabajado para algún miembro del hogar por fuera de la casa. (En realidad el trabajo infantil se averiguó para todos los niños y niñas de 6 a 17 años de edad).

Los resultados muestran que 11.4 por ciento de las niñas de 15-17 años trabajó para alguien fuera del hogar, casi siempre (76%) con paga (Cuadro 2.2.2.4.a) y un 5.5 por ciento dijo haber trabajado por fuera de la casa para algún miembro de su familia (Cuadro 2.2.2.4.b). Nueve de cada diez (86%) ayudaron en los quehaceres domésticos (Cuadro 2.2.2.4.c).

Las que trabajan para personas diferentes a la familia y reciben paga residen, principalmente, en hogares cuyos jefes trabajan en servicios o en cargos administrativos; son niñas que viven con personas diferentes a los padres o solas; que están en la miseria, en ciudades de menor tamaño, especialmente de las regiones Oriental y Central. Entre las que más trabajaron por fuera de casa para sus familiares, viven con sus padres, en hogares de comerciantes o de asalariados rurales; son más de la zona rural, de las regiones Oriental y Central, no pobres y en miseria.

El 86 por ciento tuvo que ayudar en los quehaceres domésticos; quienes menos tuvieron que hacerlo, pertenecen a la zona urbana, de hogares no pobres, cuyos jefes se ocupan como profesionales, en cargos administrativos o en los servicios, y que viven con personas diferentes a sus padres.

### **2.2.3 Autonomía sobre dinero, gastos y decisiones**

La encuesta averiguó sobre algunos aspectos que permiten observar la autonomía de la mujer, en cuanto tiene que ver con el control que ella ejerce sobre el dinero

que gana por su trabajo, sobre las decisiones que se toman en el hogar y sobre el cuidado de su salud, por ejemplo.

El 56 por ciento de las jóvenes trabaja fuera del hogar y la cuarta parte lo hace en el hogar (25%) (Cuadro 2.2.3.1). Entre las primeras, nueve de cada diez (91%) reciben dinero por su trabajo y al resto (9%) le pagan en dinero y especie; entre las que trabajan en el hogar, 56 por ciento gana dinero y 44 por ciento recibe dinero y especies. Las que trabajan para no parientes y ganan dinero se ocupan, básicamente, de labores no agrícolas; son de la zona urbana, de las Región Central; viven en hogares de profesionales, administradores, comerciantes u obreros; residen con los padres, solas o con su propia familia; tienen educación superior o no tienen educación.

Al 19 por ciento no les pagan en dinero o solo reciben especie; éstas llegan a ser 25 por ciento entre las jóvenes de 15-17 años y 43 por ciento entre las adolescentes de la zona rural, en hogares de agricultores o comerciantes, viven con los padres o en su propio hogar y están en unión.

Nueve de cada diez adolescentes que reciben dinero por su trabajo deciden por sí mismas cómo gastar el dinero que ganan (Cuadro 2.2.3.2); pero, si están en unión, son menos quienes deciden por sí mismas (65%), mientras en los otros casos, es el compañero (22%) u otra persona (14%) quien toma las decisiones.

Entre las que reciben pago por su trabajo, solo 3 por ciento debe gastar todo en el hogar y 20 por ciento da la mitad o más para los gastos del hogar (Cuadro 2.2.3.2). Tres de cada cinco no aportan nada a los gastos del hogar y 16 por ciento da menos de la mitad. Quienes más deben aportar son las que viven solas (70%), las de la zona rural (5.6%) o quienes viven en ciudades menores de 50.000 habitantes (5%), las que viven en la miseria (5.7%), las no unidas (3.8%), aquellas donde el jefe del hogar trabaja en servicios (4.9%) o como obrero calificado (12.1%).

A las mujeres se les dio una lista de actividades y se les pidió decir quién era la persona del hogar que tomaba la última palabra, en cuestiones tales como el cuidado de su salud, hacer compras grandes para el hogar, hacer compras para las necesidades diarias del hogar, visitar a la familia o a los amigos y qué cocinar. Las mayores decisiones que toman las adolescentes en unión, se refieren al cuidado de la salud, para lo cual 78 por ciento considera que puede tomar sus propias decisiones o en unión con alguien más; lo propio si se trata de decidir qué comida se debe cocinar cada día (78%) y si hacer visitas o no el 73 por ciento. Cuando se trata de hacer compras grandes o diarias para el hogar, dependen más del marido o de otras personas. Las que no están en unión son mucho más dependientes que las que están en unión, sobre todo para las compras o qué hacer para las comidas.

Con relación al cuidado de su salud, en el Cuadro 2.2.3.3 puede verse el porcentaje de todas las adolescentes que dicen que ellas solas o junto a otra

persona, tiene la última palabra en decisiones sobre aspectos como su propia salud: en este caso, las que pueden decidir, son las adolescentes de mayor edad, que no son pobres, que tienen alguna educación, que están en unión, que ya no viven con sus padres, de las regiones Oriental y Central.

#### **2.2.4 Cuidado de los niños**

La encuesta averiguó quién cuidaba de los niños cuando la madre debía salir, ya fuera para trabajar o hacer diligencias o visitas. Los familiares (abuelas, tías) son quienes más se encargan de cuidarlos (63%); en la cuarta parte de los casos (23%) es la propia entrevistada y en 8 por ciento el marido de ésta, quien puede ser o no el padre biológico de los niños; a 4 por ciento los cuidan otras personas (vecinos, amigos) y a 2.2 por ciento los dejan en un hogar infantil o comunitario del Instituto de Bienestar Familiar (Cuadro 2.2.4.1). En el caso de Bogotá se tiene la mayor proporción de niños cuidados por la entrevistada (45%) o por el ICBF (8%) y la menor de niños a cargo de otros parientes (40%), en tanto que en la Región del Pacífico quienes más los cuidan son las otras parientas (70%).

En Bogotá y en las regiones Oriental y Atlántica es donde más los cuidan las mismas entrevistadas, cuando los jefes del hogar son asalariados agrícolas, trabajan en el comercio, los servicios o como obreros, de los hogares pobres y en miseria. Otros parientes se encargan de los niños sobre todo cuando el jefe trabaja como profesional, administrador, asalariado por cuenta propia o comerciante, en las regiones Pacífica y Central, en ciudades menores de 50.000 habitantes.

#### **2.3 Estado de salud y seguridad social**

Casi la mitad de las adolescentes (47%) no tiene *seguridad social*. Hay un 23 por ciento afiliada a una administradora de régimen subsidiado (ARS), 10 por ciento al Instituto de Seguros Sociales (ISS), 16 por ciento a otra empresa prestadora de servicios de salud (EPS) y 3 por ciento a otro régimen de salud (Cuadro 2.3.1). A mayor educación y menor pobreza, mayor afiliación a algún sistema. A las ARS están más afiliadas las más pobres y de menor educación, de la zona rural (36%), cuando los jefes del hogar son agricultores por cuenta propia (46.4%) y agrícolas asalariados (33.7%), de la Región Pacífica (29%).

Entre las que no tienen seguridad social se destacan las que viven en hogares donde el jefe trabaja en los servicios (57%) o en el comercio (50%); la mitad de las jóvenes que están en la miseria (51%), aunque entre las “no pobres” también se tiene una proporción importante (44%). Las que están más afiliadas son las que viven en el hogar de sus padres (58%).

El 4 por ciento de las adolescentes consideraron “muy bueno” su estado de salud, 75 por ciento lo consideraron “bueno”, 20 por ciento “regular” y uno por ciento “malo” (Cuadro 2.3.2 y Gráfico 2.3.1). Se puede decir que las mujeres urbanas sienten que su salud es bastante mejor que en la zona rural: mientras en la

primera 18 por ciento la consideran regular o mala, en la segunda estas proporciones fueron del 31 por ciento. En las dos regiones costeras y en la Región Oriental se consideran en regular o mal estado de salud, mientras en Bogotá 84 por ciento consideran que tienen buen o muy buen estado de salud.

Gráfico 2.3.1  
Estado general de salud de las adolescentes según características

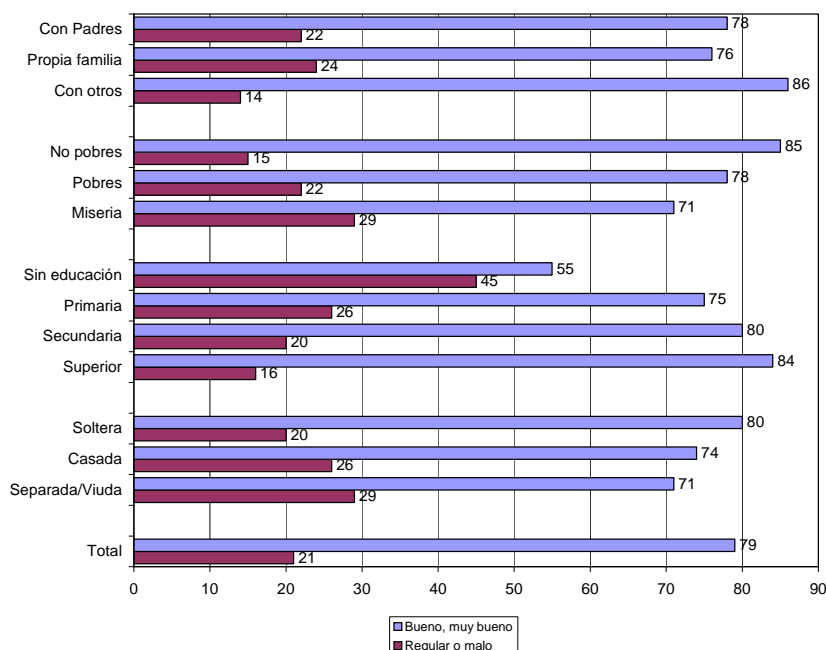

Al informante del hogar se le preguntó si alguien del hogar había tenido algún *problema de salud* como haber estado enfermo, haber tenido un accidente, un problema odontológico u otro problema de salud durante los últimos 30 días y cuál había sido ese problema. De todas las mujeres, el grupo de 15-19 años, junto con el de 10-14 años, fue el que menos se enfermó durante los últimos 30 días (13%). Si bien es el grupo que menos presenta enfermedades, es el que más presenta problemas odontológicos.

Del total de adolescentes con problemas de salud (12.4%), el 80 por ciento tuvo alguna enfermedad, 5 por ciento un accidente y 15 por ciento un problema odontológico (Cuadro 2.3.3). Las de 15-17 años han tenido más enfermedades y problemas odontológicos, en tanto que las de 18-19 han sufrido más accidentes. La mayor proporción de adolescentes enfermas se presenta en la zona urbana 13 vs. 11%), en Bogotá (17%) y la Región Central (14%), entre las que viven solas (27%) o con ambos padres (14%).

Tan solo 4 por ciento de quienes tuvieron algún problema de salud, no hicieron nada para tratárselo (Cuadro 2.3.4), pero solo tres de cada cinco (62%) fue a médico o institución de salud. El resto se automedicó (17%), tomó remedios caseros (13%), fue a la farmacia (3.3%) y menos del uno por ciento usó terapias alternativas.

Al médico recurrieron más las jóvenes de Bogotá (83%), de las regiones Pacífica (70%) y Atlántica (66%); mientras en las regiones Oriental y Atlántica se recurre más a la automedicación (22 y 21%, respectivamente); a ella también acuden las hijas de profesionales o de administradores (30%). Las mujeres más pobres, como era de esperarse, son quienes más hacen uso de los remedios caseros (24%).

Quienes no fueron al médico (38%) dicen que no lo hicieron (Cuadro 2.3.5), principalmente, por falta de dinero (54%), o porque consideraron que el caso era leve (27%); el resto alega no haber tenido tiempo, o que había que hacer muchos trámites; otras no confían en los médicos, o dicen que el centro de salud les queda lejos, que el servicio es malo o que no le resuelven los problemas.

Las mujeres en edad fértil son las que más se *hospitalizan*, especialmente en los partos y cuando existen problemas durante el embarazo. El 7 por ciento de las adolescentes se hospitalizó durante los 12 meses anteriores a la encuesta, contra 12 por ciento de las de 20-34 años, quienes fueron las que más se hospitalizaron. Entre los 35 y los 50 años de edad, las mujeres hospitalizadas son, como las menores de 20 años, alrededor del 7 por ciento.

Quienes más se hospitalizaron en el año anterior a la encuesta, fueron las de menor educación (23%) (Cuadro 2.3.6); así mismo, son las que ya han formado su propia familia (24.3%), especialmente cuando tienen hijos, sea con cónyuge o sin él; residentes en la Región Atlántica (10%), Bogotá (9.6%) y la Región Central (8.9%).

Del total de adolescentes hospitalizadas, la tercera parte (33%) lo fue por *causa* del embarazo, 26 por ciento por enfermedad, 4 por ciento por accidente (uno por ciento por accidente de tránsito y 2.6 por otro tipo de accidente) o herida de arma de fuego, 7 por ciento por cirugía y 30 por ciento por otras razones (Cuadro 2.3.6).

La mayor proporción de *hospitalizadas por embarazo* fueron las jóvenes de Bogotá y de la Región Pacífica, casi la mitad de las que han formado su propia familia. Las que viven con sus padres se han hospitalizado, sobre todo, por enfermedad y por cirugía, mientras quienes viven con otras personas lo han sido por enfermedad o accidente distinto a tránsito.

El promedio de hospitalización fue de 2.9 días. Tan solo la tercera parte (33%) utilizó los servicios del plan obligatorio de salud (P.O.S.) subsidiado; muchas más utilizaron el régimen contributivo (36%) o los recursos propios (22%) y 10 por ciento otra fuente de financiación (Cuadro 2.3.7). A mayor pobreza, mayor la proporción del P.O.S. subsidiado y menor el de P.O.S. contributivo. Las proporciones de quienes utilizaron recursos propios son muy iguales entre las no pobres y entre quienes están en la miseria (23%).

El 84 por ciento de las jóvenes hospitalizadas consideró oportuno el servicio de hospitalización (Cuadro 2.3.8); fue más demorado para las residentes rurales, de la Región Atlántica, que viven en la miseria.

El 86 por ciento consideró el servicio como de buena calidad, 12 por ciento regular y 2 por ciento malo (Cuadro 2.3.9). Las que lo consideraron regular fueron, como entre quienes lo consideraron demorado, las de hogares de profesionales y administradores, de la Región Atlántica. La calidad de la atención, en general, fue excelente para 18 por ciento, buena para 69 por ciento, y regular o mala para el resto (Cuadro 2.3.10).

## 2.4 Condición de migración

Tres de cada cinco adolescentes son nativas del sitio donde fueron entrevistadas; 16 por ciento son inmigrantes “antiguas”, en el sentido de que llegaron antes de los cinco años anteriores a la encuesta, en tanto que una de cada cuatro son inmigrantes “recientes” o del período 1995-2000 (Cuadro 2.4.1).

La *migración reciente* es mayor entre las adolescentes de mayor edad (29%) que entre las más jovencitas (21%). La más importante migración reciente se registra en la Región Central (29%), en las áreas urbanas con menos de 50.000 habitantes (31%) y en las zonas rurales (25.2%), en tanto que la menor es la de Bogotá (19%). Hay que tener en cuenta que la capital tiene una importante población de inmigrantes recientes pero, en el contexto de toda la ciudad, las adolescentes que llegaron en los últimos cinco años pueden no ser suficientemente importantes. Las ocupaciones del jefe del hogar de las inmigrantes recientes son, principalmente, agricultura, administración y profesionales; no hay grandes diferencias según condición de pobreza, pero sí por educación, siendo las más afectadas las mujeres con menos de secundaria.

Las principales *razones para migrar* (Cuadro 2.4.2) hacia el sitio donde residen actualmente son de tipo familiar (38%), laborales (23%), educativas (23%), o de búsqueda de situaciones favorables a la mujer (10%). El 19 por mil se consideró desplazada por la inseguridad que genera el conflicto armado y 5 por mil “damnificadas” por desastres naturales, como el terremoto de la Zona Cafetera en enero de 1999 o las inundaciones ocurridas al norte del país en el año 2000.

Las adolescentes *desplazadas por la violencia política*, son casi 4 por ciento del total de inmigrantes recientes en la Región Atlántica. Pese a que Bogotá es la región con la menor migración reciente, las mujeres desplazadas por la inseguridad, son allí 3.3 por ciento del total de las migrantes recientes. Las mujeres desplazadas se sitúan, sobre todo, en ciudades de más de 50.000 habitantes; los jefes de sus hogares son, especialmente, obreros, comerciantes y administradores; son jóvenes que han formado su propio hogar o viven con sus padres, tienen educación secundaria o primaria (Cuadro 2.4.2).

Entre las razones de tipo familiar se incluyeron, por ejemplo, la migración de toda la familia cuando no se daba otra razón, el matrimonio, tener que acompañar a un familiar que estaba solo. En el Manual de la Encuestadora se distinguió entre personas “desplazadas” y “damnificadas”, siendo las primeras aquellas obligadas a emigrar forzosamente “por la violencia, sea ella guerrillera, de autodefensas (paramilitar), militar, del narcotráfico o de cualquier actor armado”; las segundas, son “personas damnificadas como consecuencia de los desastres naturales, tales como terremotos, avalanchas, inundaciones, que se ven obligadas por esta razón a cambiar su municipio de residencia”.

Cuadro 2.1.1.1  
Nivel de educación de las adolescentes por característica. Adolescentes, ENDS-2000

Característica	Nivel de educación alcanzado				Total	Número
	Sin educación	Primaria	Secundaria	Universitaria		
Zona						
Urbana	0.4	13.9	79.0	6.7	100.0	1,730
Rural	1.2	44.6	53.6	0.7	100.0	534
Región						
Atlántica	0.5	19.6	74.7	5.2	100.0	512
Oriental	0.2	23.3	73.1	3.5	100.0	442
Central	0.9	21.3	71.2	6.6	100.0	618
Pacífica	0.8	29.5	66.0	3.7	100.0	376
Bogotá	0.3	10.3	82.0	7.4	100.0	316
Nivel de urbanización						
Ciudad >700.000 hab	0.4	11.9	80.4	7.4	100.0	791
Ciudad 50.000-700.000 hab	0.3	14.3	78.1	7.3	100.0	591
Resto urbano	0.5	17.8	77.3	4.3	100.0	348
Rural	1.2	44.6	53.6	0.7	100.0	534
Ocupación del jefe del hogar						
Profesional	0.0	2.6	80.0	17.4	100.0	133
Administrativo	0.0	2.4	82.6	15.0	100.0	104
Comerciante	0.4	11.8	79.9	7.9	100.0	421
Agricultor cta. propia	1.7	41.5	56.8	0.0	100.0	73
Agricultor asalariado rural	1.8	47.2	49.7	1.4	100.0	291
Servicios	0.7	32.4	65.6	1.3	100.0	454
Obrero calificado	0.0	12.7	83.8	3.5	100.0	179
Obrero no calificado	0.0	14.4	81.6	4.0	100.0	334
Sin información	0.7	13.5	79.0	6.8	100.0	275
Indice de NBI						
No pobre	0.1	12.3	79.0	8.7	100.0	990
Pobre	0.3	15.5	79.4	4.8	100.0	574
En miseria	1.4	38.3	59.3	1.0	100.0	700
Con quién viven las adolescentes						
Padres	0.4	14.8	78.4	6.4	100.0	1,442
Propio hogar	1.3	37.4	60.2	1.1	100.0	437
Otros	0.3	26.1	68.2	5.5	100.0	374
Sola	0.0	38.7	40.6	20.7	100.0	11
Grupo de edad						
15-17	0.3	21.3	77.3	1.2	100.0	1,320
18-19	1.0	20.9	67.0	11.1	100.0	943
Total	0.6	21.1	73.0	5.3	100.0	2,264

Cuadro 2.1.1.2  
Distribución porcentual de las mujeres en edad fértil por nivel de educación más alto alcanzado, y mediana del número de años de escolaridad, según características. Adolescentes, ENDS-2000

Característica	Educación alcanzada						Total	Número	Mediana
	Sin educación	Primaria incompleta	Primaria completa	Secundaria incompleta	Secundaria completa	Universitaria			
Zona									
Urbana	0.4	5.7	8.2	54.9	24.1	6.7	100.0	1,730	8.8
Rural	1.2	21.3	23.2	44.1	9.5	0.7	100.0	534	5.6
Región									
Atlántica	0.5	10.9	8.7	50.4	24.3	5.2	100.0	512	8.3
Oriental	0.2	8.1	15.1	53.4	19.7	3.5	100.0	442	8.0
Central	0.9	10.2	11.1	51.3	19.9	6.6	100.0	618	8.5
Pacífica	0.8	12.6	16.9	53.7	12.3	3.7	100.0	376	7.3
Bogotá	0.3	3.1	7.2	54.5	27.4	7.4	100.0	316	9.1
Nivel de urbanización									
Ciudad >700.000 hab	0.4	5.2	6.7	56.3	24.1	7.4	100.0	791	8.9
Ciudad 50.000-700.000 hab	0.3	5.7	8.6	52.0	26.1	7.3	100.0	591	8.8
Resto urbano	0.5	6.7	11.1	56.5	20.8	4.3	100.0	348	8.3
Rural	1.2	21.3	23.2	44.1	9.5	0.7	100.0	534	5.6
Ocupación del jefe del hogar									
Profesional	0.0	0.0	2.6	44.8	35.2	17.4	100.0	133	10.1
Administrativo	0.0	0.7	1.6	44.0	38.6	15.0	100.0	104	10.1
Comerciante	0.4	3.8	8.0	50.6	29.3	7.9	100.0	421	9.1
Agricultor cta. propia	1.7	19.8	21.7	54.7	2.2	0.0	100.0	73	6.2
Agrícola asalariado rural	1.8	24.7	22.4	43.6	6.0	1.4	100.0	291	5.1
Servicios	0.7	16.2	16.3	49.5	16.1	1.3	100.0	454	6.8
Obrero calificado	0.0	4.5	8.2	63.1	20.7	3.5	100.0	179	8.7
Obrero no calificado	0.0	4.4	10.0	62.2	19.4	4.0	100.0	334	8.4
Sin información	0.7	4.6	8.9	56.2	22.9	6.8	100.0	275	8.8
Índice de NBI									
No pobre	0.1	4.7	7.6	51.1	27.8	8.7	100.0	990	9.1
Pobre	0.3	4.5	11.0	56.4	23.1	4.8	100.0	574	8.5
En miseria	1.4	20.0	18.3	50.8	8.5	1.0	100.0	700	6.1
Con quién viven las adolescentes									
Padres	0.4	5.9	8.9	55.9	22.4	6.4	100.0	1,442	8.7
Propio hogar	1.3	19.2	18.1	46.2	14.0	1.1	100.0	437	6.2
Otros	0.3	11.5	14.6	46.1	22.1	5.5	100.0	374	7.8
Sola	0.0	0.0	38.7	40.6	0.0	20.7	100.0	11	8.1
Grupo de edad									
15-17	0.3	9.4	11.9	66.1	11.2	1.2	100.0	1,320	7.8
18-19	1.0	9.3	11.6	33.1	33.9	11.1	100.0	943	9.5
Estado conyugal									
Soltera	0.4	6.8	10.5	53.8	22.3	6.3	100.0	1,866	8.6
Casada	0.0	3.2	28.2	40.8	25.7	2.2	100.0	37	7.5
Unión libre	2.0	21.5	17.2	47.9	10.8	0.6	100.0	289	5.8
Viuda	0.0	30.5	31.8	0.0	37.6	0.0	100.0	3	4.6
Separada	0.0	29.9	14.4	41.7	14.0	0.0	100.0	70	5.4
Total	0.6	9.4	11.8	52.4	20.6	5.3	100.0	2,264	8.3

Cuadro 2.1.1.3  
Distribución porcentual de las mujeres analfabetas o con primaria por facilidad para leer,  
según características seleccionadas. Adolescentes, ENDS-2000

Característica	Puede leer				Total	Número
	No puede leer	Lee con dificultad	Lee fácilmente	NR		
Zona						
Urbana	4.1	28.1	67.0	0.8	100.0	247
Rural	8.0	24.3	66.4	1.3	100.0	244
Región						
Atlántica	6.6	29.8	63.6	0.0	100.0	103
Oriental	0.0	28.4	68.4	3.2	100.0	104
Central	7.9	19.6	71.9	0.6	100.0	137
Pacífica	9.9	27.6	62.5	0.0	100.0	114
Bogotá	2.8	30.9	63.4	2.9	100.0	33
Nivel de urbanización						
Ciudad >700.000 hab	2.9	28.3	67.7	1.0	100.0	97
Ciudad 50.000-700.000 hab	6.5	22.0	70.3	1.2	100.0	86
Resto urbano	2.7	35.9	61.4	0.0	100.0	64
Rural	8.0	24.3	66.4	1.3	100.0	244
Ocupación del jefe del hogar						
Profesional	0.0	0.0	100.0	0.0	100.0	3
Administrativo	0.0	0.0	100.0	0.0	100.0	2
Comerciante	3.0	18.3	78.6	0.0	100.0	51
Agricultor cta. propia	5.6	26.1	68.3	0.0	100.0	32
Agricultor asalariado rural	9.1	25.9	62.8	2.2	100.0	142
Servicios	6.4	26.8	65.6	1.3	100.0	150
Obrero calificado	0.0	35.5	64.5	0.0	100.0	23
Obrero no calificado	4.4	35.8	59.8	0.0	100.0	48
Sin información	4.6	22.5	72.9	0.0	100.0	39
Índice de NBI						
No pobre	0.8	23.7	73.9	1.6	100.0	122
Pobre	5.9	24.4	69.7	0.0	100.0	91
En miseria	8.4	27.9	62.5	1.1	100.0	278
Con quién viven las adolescentes						
Padres	5.8	21.4	71.0	1.9	100.0	219
Propio hogar	9.0	31.3	59.6	0.0	100.0	169
Otros	1.9	27.5	69.6	1.0	100.0	99
Sola	0.0	43.1	56.9	0.0	100.0	4
Grupo de edad						
15-17	5.7	23.1	69.5	1.8	100.0	284
18-19	6.6	30.6	62.8	0.0	100.0	207
Estado civil						
Soltera	4.4	23.2	70.8	1.5	100.0	329
Casada	14.7	0.0	85.3	0.0	100.0	11
Unión libre	10.2	36.2	53.6	0.0	100.0	118
Viuda	0.0	49.0	51.0	0.0	100.0	2
Separada	4.8	29.1	66.1	0.0	100.0	31
Total	6.1	26.2	66.7	1.0	100.0	491

Cuadro 2.1.3.1  
Asiste actualmente a la escuela por nivel de educación alcanzado. Adolescentes, ENDS-2000

Característica	Nivel de educación alcanzado			Total	Número	Porcentaje de asistencia
	Primaria	Secundaria	Universitaria			
Zona						
Urbana	4.2	85.1	10.7	100.0	1,011.8	58.5
Rural	9.8	88.8	1.5	100.0	188.5	35.3
Región						
Atlántica	6.9	85.0	8.1	100.0	282.7	55.2
Oriental	5.6	88.7	5.6	100.0	213.3	48.3
Central	4.3	83.7	11.9	100.0	332.3	53.8
Pacífica	5.7	86.6	7.7	100.0	181.7	48.3
Bogotá	2.3	85.9	11.9	100.0	190.4	60.3
Nivel de urbanización						
Ciudad >700.000 hab	2.1	86.3	11.5	100.0	481.8	60.9
Ciudad 50.000-700.000 hab	4.7	83.1	12.2	100.0	339.9	57.6
Resto urbano	8.5	85.6	5.9	100.0	190.1	54.6
Rural	9.8	88.8	1.5	100.0	188.5	35.3
Ocupación del jefe del hogar						
Profesional	1.9	76.1	22.0	100.0	100.2	75.4
Administrativo	0.0	78.0	22.0	100.0	59.3	57.8
Comerciante	5.3	82.5	12.2	100.0	251.6	59.8
Agricultor cta. propia	7.2	92.8	0.0	100.0	29.4	40.2
Agricultor asalariado rural	7.3	88.3	4.5	100.0	91.2	31.3
Servicios	11.5	86.0	2.5	100.0	192.9	42.5
Obrero calificado	0.0	93.6	6.4	100.0	98.8	55.1
Obrero no calificado	2.7	90.7	6.7	100.0	184.6	55.3
Sin información	5.0	85.7	9.3	100.0	192.3	69.9
Índice de NBI						
No pobre	2.0	85.0	13.0	100.0	610.5	61.7
Pobre	3.8	87.5	8.7	100.0	295.8	51.5
En miseria	12.7	85.2	2.1	100.0	294.1	42.0
Con quién viven las adolescentes						
Padres	4.2	86.7	9.2	100.0	934.6	64.8
Propio hogar	5.5	87.7	6.8	100.0	57.2	13.1
Otros	8.8	81.7	43.4	100.0	203.4	54.4
Sola	17.8	38.8	9.5	100.0	5.1	47.7
Grupo de edad						
15-17	5.8	92.6	1.7	100.0	835.3	63.3
18-19	3.4	69.9	26.6	100.0	365.0	38.7
Estado civil						
Soltera	5.0	85.6	9.5	100.0	1,157.6	62.6
En unión	7.2	86.7	6.1	100.0	27.4	8.4
Antes unida	8.2	91.8	0.0	100.0	15.4	21.1
Total	5.1	85.7	9.3	100.0	1,200.3	53.0

Cuadro 2.1.3.2  
Tasas de repitencia por grado de escolaridad. Adolescentes, ENDS-2000

Característica	Grado de escolaridad										
	1	2	3	4	5	6	7	8	9	10	11
Zona											
Urbana	0.0	-	0.0	0.0	15.7	3.9	7.7	4.0	7.9	4.6	1.1
Rural	-	-	0.0	0.0	0.0	17.2	4.4	6.6	1.6	0.0	0.0
Región											
Atlántica	-	-	-	0.0	9.4	18.8	9.8	1.6	8.1	3.7	0.0
Oriental	-	-	0.0	0.0	0.0	12.5	0.0	0.0	2.8	3.8	0.0
Central	-	-	0.0	0.0	29.4	0.0	11.0	9.5	10.3	3.4	3.2
Pacífica	0.0	-	-	0.0	0.0	0.0	7.7	7.6	0.0	2.8	0.0
Bogotá	-	-	0.0	-	-	0.0	0.0	7.8	11.3	6.0	0.0
Nivel de urbanización											
Ciudad >700.000 hab	-	-	0.0	-	0.0	0.0	18.7	3.3	10.3	4.5	0.0
Ciudad 50.000-700.000 hab	0.0	-	-	0.0	25.9	0.0	5.4	6.9	5.0	6.3	3.5
Resto urbano	-	-	0.0	0.0	22.8	11.9	0.0	0.0	6.0	2.5	0.0
Rural	-	-	0.0	0.0	0.0	17.2	4.4	6.6	1.6	0.0	0.0
Ocupación del jefe del hogar											
Profesional	-	-	-	-	-	0.0	-	0.0	13.8	0.0	4.5
Administrativo	-	-	-	-	-	-	0.0	0.0	0.0	0.0	0.0
Comerciante	-	-	-	0.0	0.0	11.1	0.0	0.0	6.4	6.9	0.0
Agricultor cta. propia	-	-	-	-	-	70.7	0.0	0.0	7.4	0.0	0.0
Agrícola asalariado rural	-	-	0.0	0.0	0.0	0.0	0.0	0.0	8.2	0.0	0.0
Servicios	0.0	-	0.0	0.0	20.0	0.0	5.9	4.9	0.0	4.8	0.0
Obrero calificado	-	-	-	-	-	-	19.4	0.0	15.1	7.0	0.0
Obrero no calificado	-	-	-	0.0	0.0	0.0	11.4	12.3	0.0	2.6	2.8
Sin información	-	-	-	0.0	0.0	0.0	8.3	9.6	23.5	4.2	0.0
Índice de NBI											
No pobre	-	-	0.0	0.0	0.0	0.0	13.0	4.6	9.3	2.3	1.7
Pobre	-	-	-	-	0.0	0.0	0.0	8.4	2.4	4.4	0.0
En miseria	0.0	-	0.0	0.0	12.6	15.4	7.0	1.9	6.5	7.4	0.0
Con quién viven las adolescentes											
Padres	0.0	-	0.0	0.0	7.6	7.2	4.7	4.4	8.0	4.8	0.6
Propio hogar	-	-	0.0	0.0	0.0	0.0	0.0	0.0	0.0	0.0	6.4
Otros	-	-	0.0	0.0	19.6	9.5	13.2	6.1	0.0	0.0	0.0
Sola	-	-	-	-	-	0.0	-	-	-	0.0	0.0
Grupo de edad											
15-17	0.0	-	0.0	0.0	12.0	9.2	7.2	4.8	5.6	3.6	0.7
18-19	-	-	0.0	0.0	0.0	0.0	0.0	3.3	16.8	5.1	1.5
Total	0.0	-	0.0	0.0	10.1	7.3	6.5	4.6	6.6	3.9	0.9

Cuadro 2.1.4.1  
Tasas de deserción por grado de escolaridad. Adolescentes, ENDS-2000

Característica	Grado de escolaridad										
	1	2	3	4	5	6	7	8	9	10	11
Zona											
Urbana	-	26.7	37.3	30.9	30.1	26.4	10.7	12.5	5.5	7.4	63.5
Rural	100.0	100.0	0.0	44.0	61.6	23.1	22.5	7.9	12.3	13.8	93.1
Región											
Atlántica	100.0	-	0.0	27.7	50.1	23.4	4.8	12.6	5.0	8.5	72.0
Oriental	-	0.0	-	100.0	30.0	18.9	8.2	11.4	12.1	8.0	77.0
Central	100.0	100.0	0.0	54.4	27.9	35.8	27.6	11.0	7.5	11.4	64.1
Pacífica	-	-	76.1	21.3	52.8	29.0	26.8	12.1	5.2	4.3	70.2
Bogotá	-	-	-	-	100.0	21.9	0.0	9.5	2.1	6.4	53.1
Nivel de urbanización											
Ciudad >700.000 hab	-	100.0	100.0	25.7	28.8	33.6	13.3	11.3	4.4	5.9	58.5
Ciudad 50.000-700.000 hab	-	-	0.0	59.9	39.4	27.0	11.1	18.2	5.6	10.6	63.2
Resto urbano	-	0.0	0.0	0.0	16.8	19.9	4.6	7.3	7.4	6.1	79.4
Rural	100.0	100.0	0.0	44.0	61.6	23.1	22.5	7.9	12.3	13.8	93.1
Ocupación del jefe del hogar											
Profesional	-	-	-	-	31.8	100.0	0.0	0.0	0.0	5.1	57.7
Administrativo	-	-	-	-	-	-	0.0	39.5	0.0	23.6	86.4
Comerciante	-	-	0.0	42.2	29.9	27.1	21.8	12.7	4.8	6.4	65.7
Agricultor cta. propia	-	-	-	-	80.0	0.0	21.2	0.0	13.4	15.6	100.0
Agricultor asalariado rural	100.0	100.0	0.0	76.1	62.9	34.7	28.0	0.0	5.8	13.9	83.0
Servicios	-	0.0	53.1	26.2	51.9	18.8	19.5	14.9	5.3	8.1	66.6
Obrero calificado	-	-	-	100.0	-	32.9	6.2	25.2	11.7	5.9	76.6
Obrero no calificado	-	-	-	0.0	0.0	28.4	0.0	6.5	15.9	7.7	78.0
Sin información	-	100.0	0.0	0.0	0.0	19.5	8.2	15.2	3.3	4.9	53.2
Índice de NBI											
No pobre	-	100.0	63.7	100.0	49.3	34.0	12.3	6.7	4.3	5.6	58.9
Pobre	-	-	-	83.7	21.3	24.7	12.1	13.4	11.0	8.5	80.4
En miseria	100.0	34.8	0.0	18.3	48.6	21.8	15.6	15.4	7.8	14.4	76.9
Con quién viven las adolescentes											
Padres	100.0	100.0	0.0	38.2	45.3	14.9	10.0	7.9	4.0	3.6	69.9
Propio hogar	100.0	100.0	-	100.0	50.8	70.1	59.3	56.2	46.4	40.3	75.5
Otros	-	0.0	63.7	18.0	34.6	29.2	12.3	6.8	2.8	18.4	50.6
Sola	-	-	-	-	-	100.0	-	-	0.0	0.0	-
Grupo de edad											
15-17	100.0	100.0	0.0	34.9	47.3	25.6	11.6	9.7	5.0	4.2	63.5
18-19	100.0	37.2	100.0	50.0	23.1	17.8	28.9	27.7	14.0	17.5	70.5
Total	100.0	47.3	21.7	36.6	42.5	25.1	13.6	11.5	6.6	8.3	67.3

Cuadro 2.1.4.2  
Razón no asiste actualmente a la escuela. Adolescentes, ENDS-2000

Característica	Razón dejó estudio														Total	Número
	Quedó embarazada	Se casó	Para cuidar los niños	Familia necesitaba ayuda	No pudo pagar la escuela	Enfermedad	Necesitaba ganar dinero	Se graduó, suficiente	No pasó exámenes	No le gusta la escuela	Escuela queda lejos	Escuela no tiene profesores	Otro	NR		
Zona																
Urbana	9.6	3.3	1.4	1.7	41.7	1.8	11.8	1.9	3.3	15.4	1.0	0.1	6.5	0.6	100.0	717.9
Rural	6.0	6.1	0.7	8.3	36.8	4.4	6.0	0.9	0.6	21.5	4.3	0.8	3.2	0.4	100.0	345.7
Región																
Atlántica	9.7	13.4	0.0	1.0	42.5	3.8	6.7	1.7	3.5	8.7	2.6	0.0	6.1	0.3	100.0	229.1
Oriental	5.3	0.8	1.4	7.3	46.1	1.7	11.3	1.1	2.9	19.9	0.5	1.2	0.4	0.0	100.0	228.7
Central	6.5	2.9	2.3	3.9	30.7	3.8	9.7	2.8	2.8	24.0	1.3	0.3	8.0	0.8	100.0	285.8
Pacífica	9.9	0.8	1.3	4.0	44.8	0.9	7.4	0.0	0.9	18.6	4.5	0.0	6.1	0.7	100.0	194.6
Bogotá	13.8	1.6	0.0	2.3	39.0	2.4	17.7	1.8	0.7	11.7	1.6	0.0	6.4	1.0	100.0	125.5
Nivel de urbanización																
Ciudad >700.000 hab	11.0	2.8	1.2	1.8	40.9	1.2	13.4	1.3	0.8	15.8	1.6	0.3	7.0	0.8	100.0	308.8
Ciudad 50.000-700.000 hab	8.7	1.8	1.7	1.1	43.7	2.4	11.2	2.4	6.2	13.5	0.8	0.0	6.0	0.5	100.0	250.7
Resto urbano	8.2	6.7	1.4	2.1	40.3	2.0	9.6	2.2	3.3	17.6	0.0	0.0	6.3	0.3	100.0	158.3
Rural	6.0	6.1	0.7	8.3	36.8	4.4	6.0	0.9	0.6	21.5	4.3	0.8	3.2	0.4	100.0	345.7
Ocupación del jefe del hogar																
Profesional	8.1	0.0	0.0	0.0	52.6	0.0	3.2	3.4	12.3	8.6	0.0	0.0	11.8	0.0	100.0	32.7
Administrativo	10.9	1.2	2.4	2.0	33.3	3.9	12.6	5.3	4.5	9.4	0.0	0.0	14.5	0.0	100.0	44.5
Comerciante	9.7	3.6	2.0	2.8	40.1	1.6	13.0	1.6	4.6	11.8	1.1	0.5	6.9	0.8	100.0	169.4
Agricultor cta. propia	5.1	5.8	0.0	7.3	23.0	2.5	0.0	0.0	3.4	34.5	13.4	0.0	5.0	0.0	100.0	43.7
Agricultor asalariado rural	6.0	7.9	0.7	8.0	34.9	3.4	6.0	1.6	0.4	22.4	4.0	0.0	4.0	0.6	100.0	199.8
Servicios	2.9	1.2	0.4	3.5	44.9	2.6	18.8	1.2	1.3	17.4	2.1	0.0	2.8	1.0	100.0	261.1
Obrero calificado	18.4	4.8	0.0	1.3	41.4	0.0	7.6	2.4	3.2	19.6	0.0	0.0	1.2	0.0	100.0	80.4
Obrero no calificado	16.3	8.4	3.2	1.1	40.4	2.1	4.4	0.0	0.0	16.5	0.3	0.0	7.3	0.0	100.0	149.2
Sin información	5.7	0.0	1.1	4.7	44.1	7.5	3.6	2.9	4.2	14.8	0.0	3.3	7.6	0.6	100.0	82.7
Índice de NBI																
No pobre	6.7	1.7	2.2	2.5	38.5	1.2	15.4	2.1	4.7	14.9	1.9	0.0	7.1	1.1	100.0	379.1
Pobre	11.0	3.4	1.4	1.4	42.8	2.2	8.1	1.7	2.1	18.8	0.7	1.3	4.8	0.2	100.0	278.2
En miseria	8.2	7.1	0.0	6.7	39.9	4.3	6.1	1.0	0.5	18.7	3.1	0.0	4.3	0.1	100.0	406.3
Con quién viven las adolescentes																
Padres	1.5	0.4	0.3	4.1	48.3	3.6	8.7	1.8	3.8	18.1	0.9	0.7	7.2	0.7	100.0	507.4
Propio hogar	21.4	11.0	2.7	3.8	26.2	1.7	6.1	1.6	0.8	17.8	3.2	0.0	3.6	0.2	100.0	380.1
Otros	0.5	0.4	0.5	3.1	46.1	2.1	21.9	1.1	1.8	14.7	3.1	0.0	4.0	0.8	100.0	170.6
Sola	0.0	0.0	0.0	0.0	65.1	0.0	17.6	0.0	0.0	0.0	0.0	0.0	17.4	0.0	100.0	5.6
Grupo de edad																
15-17	7.3	4.3	0.7	3.3	39.9	2.6	6.9	0.9	2.7	20.2	2.7	0.7	7.3	0.4	100.0	485.1
18-19	9.4	4.1	1.5	4.3	40.3	2.7	12.5	2.1	2.1	15.0	1.5	0.0	3.8	0.6	100.0	578.5
Total	8.4	4.2	1.2	3.8	40.1	2.7	9.9	1.6	2.4	17.4	2.0	0.3	5.4	0.5	100.0	1,063.6

Cuadro 2.2.1  
Actividad económica de las adolescentes según cuestionario de hogar. Adolescentes, ENDS-2000

Característica	Ocupación la semana anterior							Total	Número
	Trabajó	Buscó trabajo	Estudió	Oficios del hogar	Incapacitado	Otro	NR		
Zona									
Urbana	16.3	4.0	56.6	22.1	0.1	0.8	0.1	100.0	1,730
Rural	12.6	0.6	34.6	51.4	0.4	0.4	0.0	100.0	534
Región									
Atlántica	11.4	2.8	53.0	31.6	0.3	0.9	0.0	100.0	512
Oriental	18.9	3.0	47.2	30.3	0.0	0.6	0.0	100.0	442
Central	14.7	2.5	50.6	31.0	0.1	0.7	0.3	100.0	618
Pacífica	17.9	4.5	46.7	30.0	0.0	0.9	0.0	100.0	376
Bogotá	15.6	3.7	61.9	18.1	0.4	0.3	0.0	100.0	316
Nivel de urbanización									
Ciudad >700.000 hab	15.3	3.9	60.3	19.1	0.2	1.1	0.2	100.0	791
Ciudad 50.000-700.000 hab	16.2	4.3	56.1	23.2	0.0	0.3	0.0	100.0	591
Resto urbano	18.8	3.7	48.9	27.3	0.0	1.0	0.2	100.0	348
Rural	12.6	0.6	34.6	51.4	0.4	0.4	0.0	100.0	534
Ocupación del jefe del hogar									
Profesional	5.8	2.1	79.2	10.9	0.0	2.0	0.0	100.0	133
Administrativo	16.1	10.7	54.4	17.3	0.0	1.6	0.0	100.0	104
Comerciante	13.9	4.4	58.2	22.6	0.0	0.6	0.3	100.0	421
Agricultor cta. propia	7.7	2.2	40.2	46.8	2.0	1.0	0.0	100.0	73
Agrícola asalariado rural	13.3	0.7	31.4	54.4	0.0	0.3	0.0	100.0	291
Servicios	38.3	2.3	37.1	22.0	0.0	0.3	0.0	100.0	454
Obrero calificado	8.3	6.6	54.3	30.8	0.0	0.0	0.0	100.0	179
Obrero no calificado	8.7	2.9	52.6	34.1	0.6	1.1	0.0	100.0	334
Sin información	1.6	1.4	70.8	25.0	0.0	0.9	0.3	100.0	275
Índice de NBI									
No pobre	19.1	3.6	59.6	17.4	0.0	0.2	0.1	100.0	990
Pobre	10.7	4.1	51.1	32.6	0.2	1.1	0.2	100.0	574
En miseria	14.2	1.9	40.0	42.5	0.3	1.1	0.0	100.0	700
Con quién viven las adolescentes									
Padres	10.7	3.0	64.9	20.4	0.0	0.9	0.1	100.0	1,442
Propio hogar	13.1	2.2	10.4	73.4	0.8	0.0	0.0	100.0	437
Otros	35.7	4.8	47.6	11.1	0.0	0.7	0.0	100.0	374
Sola	43.6	9.1	31.2	8.2	0.0	0.0	7.9	100.0	11
Grupo de edad									
15-17	11.0	1.8	62.7	23.5	0.1	0.7	0.1	100.0	1,320
18-19	21.6	5.1	35.5	36.8	0.2	0.7	0.1	100.0	943
Estado civil									
Soltera	15.9	3.4	60.9	18.9	0.0	0.8	0.1	100.0	1,869
En unión	11.1	0.5	4.5	83.5	0.4	0.0	0.0	100.0	325
Antes unida	23.7	7.7	18.5	46.6	2.0	1.4	0.0	100.0	73
Nivel de educación									
Sin educación	19.4	6.9	0.0	73.7	0.0	0.0	0.0	100.0	13
Primaria	31.6	2.1	9.9	55.4	0.3	0.8	0.0	100.0	479
Secundaria	11.1	3.6	61.3	23.0	0.1	0.8	0.1	100.0	1,653
Superior	9.7	1.1	86.3	2.9	0.0	0.0	0.0	100.0	120
Total	15.4	3.2	51.4	29.0	0.2	0.7	0.1	100.0	2,264

Cuadro 2.2.2.1  
Distribución porcentual de las mujeres por trabajo reciente o actual y continuidad  
en el trabajo, por características seleccionadas. Adolescentes, ENDS-2000

Característica	Trabajo			Total	Número
	No trabajó últimos 12 meses	Trabajó últimos 12 meses	Trabaja actualmente		
Zona					
Urbana	63.1	14.0	22.9	100.0	1,730
Rural	67.0	11.4	21.6	100.0	534
Región					
Atlántica	69.5	11.7	18.8	100.0	512
Oriental	59.9	11.4	28.7	100.0	442
Central	63.5	14.2	22.3	100.0	618
Pacífica	61.8	13.6	24.6	100.0	376
Bogotá	64.7	16.9	18.4	100.0	316
Nivel de urbanización					
Ciudad >700.000 hab	65.2	14.7	20.1	100.0	791
Ciudad 50.000-700.000 hab	62.1	15.6	22.3	100.0	591
Resto urbano	60.2	9.5	30.3	100.0	348
Rural	67.0	11.4	21.6	100.0	534
Ocupación del jefe del hogar					
Profesional	76.8	16.2	7.0	100.0	133
Administrativo	45.5	25.2	29.3	100.0	104
Comerciante	50.1	20.6	29.3	100.0	421
Agricultor cta. propia	77.7	6.5	15.8	100.0	73
Agrícola asalariado rural	65.4	10.8	23.8	100.0	291
Servicios	35.6	17.3	47.1	100.0	454
Obrero calificado	79.1	10.1	10.8	100.0	179
Obrero no calificado	80.1	10.7	9.3	100.0	334
Sin información	98.7	0.0	1.3	100.0	275
Índice de NBI					
No pobre	61.3	13.9	24.9	100.0	990
Pobre	67.1	14.4	18.4	100.0	574
En miseria	65.4	11.8	22.8	100.0	700
Con quién viven las adolescentes					
Padres	68.6	12.9	18.6	100.0	1,442
Propio hogar	63.7	17.8	18.6	100.0	437
Otros	47.4	10.2	42.4	100.0	374
Sola	48.2	8.2	43.6	100.0	11
Grupo de edad					
15-17	71.4	10.5	18.1	100.0	1,320
18-19	53.8	17.3	28.9	100.0	943
Estado civil					
Actualmente unida	66.5	16.4	17.1	100.0	325
No en unión	63.6	12.9	23.5	100.0	1,939
Número de hijos vivos					
Sin hijos vivos	64.4	12.6	23.0	100.0	1,930
1-2	62.5	17.1	20.5	100.0	330
3-4	0.0	77.1	22.9	100.0	4
Nivel de educación					
Sin educación	65.7	7.8	26.5	100.0	13
Primaria	47.7	12.5	39.8	100.0	479
Secundaria	68.7	13.3	18.1	100.0	1,653
Superior	65.5	18.6	16.0	100.0	120
Total	64.0	13.4	22.6	100.0	2,264

Cuadro 2.2.2.2  
Distribución porcentual de las mujeres que trabajan por tipo de ocupación actual, según características.  
Adolescentes, ENDS-2000

Característica	Ocupación					Total	Número
	Agricultura	Profesional, técnica admon	Ventas servicios	Manual calificado	Manual no calificado		
Zona							
Urbana	2.0	9.3	81.3	3.0	4.3	100.0	396
Rural	57.2	1.9	33.7	2.1	5.1	100.0	115
Región							
Atlántica	2.7	10.0	80.9	2.9	3.5	100.0	96
Oriental	19.6	3.9	69.1	3.8	3.6	100.0	127
Central	18.3	7.7	66.7	1.4	6.0	100.0	138
Pacífica	22.3	6.5	66.3	2.0	2.9	100.0	93
Bogotá	1.5	13.5	73.0	5.1	6.8	100.0	58
Nivel de urbanización							
Ciudad >700.000 hab	0.6	11.9	77.8	2.8	6.9	100.0	159
Ciudad 50.000-700.000 hab	0.0	8.3	85.0	3.3	3.4	100.0	132
Resto urbano	6.8	6.7	81.9	3.1	1.5	100.0	106
Rural	57.2	1.9	33.7	2.1	5.1	100.0	115
Ocupación del jefe del hogar							
Profesional	0.0	86.0	14.0	0.0	0.0	100.0	9
Administrativo	0.0	86.7	13.3	0.0	0.0	100.0	30
Comerciante	0.7	1.5	97.9	0.0	0.0	100.0	124
Agricultor cta. propia	92.5	0.0	7.5	0.0	0.0	100.0	12
Agrícola asalariado rural	87.8	0.0	9.2	0.0	3.0	100.0	69
Servicios	0.4	0.0	99.2	0.4	0.0	100.0	214
Obrero calificado	4.6	10.4	14.7	70.3	0.0	100.0	19
Obrero no calificado	0.0	2.8	33.0	0.0	64.1	100.0	31
Sin información	0.0	0.0	74.7	0.0	25.3	100.0	3
Índice de NBI							
No pobre	3.7	11.7	77.1	2.7	4.9	100.0	246
Pobre	9.2	4.7	76.8	3.8	5.5	100.0	106
En miseria	34.6	3.4	56.4	2.4	3.2	100.0	160
Con quién viven las adolescentes							
Padres	18.0	10.0	63.4	3.2	5.5	100.0	268
Propio hogar	26.0	4.5	58.2	4.5	6.8	100.0	81
Otros	2.3	5.4	90.1	0.5	1.7	100.0	158
Sola	29.7	0.0	40.6	29.7	0.0	100.0	5
Grupo de edad							
15-17	17.9	6.8	71.4	1.7	2.2	100.0	239
18-19	11.5	8.4	69.9	3.8	6.4	100.0	273
Estado civil							
Actualmente unida	29.5	7.0	56.3	1.5	5.6	100.0	56
No en unión	12.6	7.7	72.3	3.0	4.3	100.0	456
Número de hijos vivos							
Sin hijos vivos	13.8	8.0	72.1	2.1	4.0	100.0	443
1-2	19.4	5.5	60.2	7.6	7.3	100.0	68
3-4	0.0	0.0	100.0	0.0	0.0	100.0	1
Nivel de educación							
Sin educación	40.8	0.0	59.2	0.0	0.0	100.0	3
Primaria	24.2	0.4	71.6	2.2	1.6	100.0	190
Secundaria	8.9	9.4	72.1	3.4	6.1	100.0	299
Superior	0.0	53.8	38.6	0.0	7.6	100.0	19
Total	14.5	7.6	70.6	2.8	4.5	100.0	512

Cuadro 2.2.2.3  
 Ocupación de la adolescente según su estado conyugal. Adolescentes, ENDS-2000

Ocupación de la adolescente	Estado conyugal					Total
	Soltera	Casada	Unión Libre	Viuda	Separada/ divorciada	
No trabaja	64.3	60.6	67.2	62.4	44.3	64.0
Profesional	1.6	2.7	1.5	0.0	1.1	1.6
Administrativo	2.7	2.8	1.0	0.0	0.0	2.4
Comerciante	9.8	4.9	9.2	37.6	13.6	9.8
Agricultor cta. propia	0.5	0.0	0.4	0.0	1.7	0.5
Agricultor asalariado	3.2	15.7	5.9	0.0	4.6	3.8
Servicios	15.1	10.6	12.2	0.0	27.9	15.0
Obrero calificado	1.1	2.8	0.9	0.0	4.1	1.2
Obrero no calificado	1.7	0.0	1.7	0.0	2.5	1.7
Total	100.0	100.0	100.0	100.0	100.0	100.0
Número	1,866	37	289	3	70	2,264

Cuadro 2.2.2.4.a  
Actividad económica de las adolescentes de 15-17 años. Adolescentes, ENDS-2000

Característica	Trabajó para una persona no miembro del hogar la semana pasada				Total	Número
	No	Si, con paga	Si, sin paga	NR		
Zona						
Urbana	88.4	8.8	1.3	1.5	100.0	959.3
Rural	89.2	8.3	1.7	0.8	100.0	336.3
Región						
Atlántica	90.8	6.6	1.3	1.4	100.0	294.6
Oriental	86.1	10.2	1.8	1.9	100.0	262.8
Central	88.4	9.9	0.9	0.8	100.0	349.5
Pacífica	89.3	8.1	1.5	1.1	100.0	220.4
Bogotá	88.0	8.4	1.9	1.8	100.0	168.3
Nivel de urbanización						
Ciudad >700.000 hab	88.8	7.1	2.0	2.0	100.0	449.1
Ciudad 50.000-700.000 hab	91.1	7.4	0.4	1.1	100.0	324.2
Resto urbano	82.4	15.5	1.1	1.0	100.0	186.0
Rural	89.2	8.3	1.7	0.8	100.0	336.3
Ocupación del jefe del hogar						
Profesional	93.4	5.1	0.0	1.4	100.0	69.0
Administrativo	82.9	12.7	3.2	1.1	100.0	53.2
Comerciante	90.6	8.1	0.0	1.2	100.0	225.9
Agricultor cta. propia	97.3	0.0	2.7	0.0	100.0	40.4
Agrícola asalariado rural	87.9	9.8	1.5	0.7	100.0	176.3
Servicios	75.1	20.4	2.5	2.0	100.0	255.4
Obrero calificado	94.6	4.6	0.0	0.8	100.0	105.5
Obrero no calificado	93.7	4.9	1.0	0.4	100.0	190.1
Sin información	94.6	0.2	2.5	2.6	100.0	179.6
Índice de NBI						
No pobre	89.6	7.0	1.7	1.7	100.0	551.6
Pobre	91.6	6.1	1.2	1.1	100.0	303.8
En miseria	85.3	12.6	1.2	0.9	100.0	440.1
Con quién viven las adolescentes						
Padres	90.0	7.9	1.1	1.0	100.0	959.6
Propio hogar	89.4	5.5	3.1	1.9	100.0	137.4
Otros	82.1	14.8	1.3	1.8	100.0	194.9
Sola	23.4	24.2	26.0	26.3	100.0	3.7
Total	88.6	8.7	1.4	1.3	100.0	1,295.5

Cuadro 2.2.2.4.b  
Actividad económica de las adolescentes de 15-17 años. Adolescentes, ENDS-2000

Característica	Trabajó para un miembro del hogar fuera de casa la semana pasada			Total	Número
	No	Si	NR		
Zona					
Urbana	95.2	3.0	1.9	100.0	959.3
Rural	92.6	6.6	0.8	100.0	336.3
Región					
Atlántica	97.2	1.2	1.6	100.0	294.6
Oriental	91.3	6.5	2.2	100.0	262.8
Central	94.4	4.8	0.8	100.0	349.5
Pacífica	95.0	3.1	1.9	100.0	220.4
Bogotá	94.5	3.7	1.9	100.0	168.3
Nivel de urbanización					
Ciudad >700.000 hab	95.1	2.8	2.0	100.0	449.1
Ciudad 50.000-700.000 hab	95.5	2.5	2.0	100.0	324.2
Resto urbano	94.6	4.0	1.4	100.0	186.0
Rural	92.6	6.6	0.8	100.0	336.3
Ocupación del jefe del hogar					
Profesional	98.6	0.0	1.4	100.0	69.0
Administrativo	93.9	3.6	2.5	100.0	53.2
Comerciante	89.2	8.6	2.1	100.0	225.9
Agricultor cta. propia	100.0	0.0	0.0	100.0	40.4
Agrícola asalariado rural	90.1	9.2	0.7	100.0	176.3
Servicios	95.8	2.6	1.6	100.0	255.4
Obrero calificado	97.3	2.0	0.8	100.0	105.5
Obrero no calificado	96.8	1.7	1.5	100.0	190.1
Sin información	96.8	0.5	2.6	100.0	179.6
Índice de NBI					
No pobre	94.0	4.1	1.9	100.0	551.6
Pobre	96.3	2.2	1.5	100.0	303.8
En miseria	93.9	4.8	1.3	100.0	440.1
Con quién viven las adolescentes					
Padres	94.1	4.8	1.2	100.0	959.6
Propio hogar	96.2	0.4	3.4	100.0	137.4
Otros	95.7	2.1	2.1	100.0	194.9
Sola	73.7	0.0	26.3	100.0	3.7
Total	94.5	3.9	1.6	100.0	1,295.5

Cuadro 2.2.2.4.c  
Actividad económica de las adolescentes de 15-17 años. Adolescentes, ENDS-2000

Característica	Ayudó en los quehaceres domésticos la semana pasada			Total	Número
	No	Si	NR		
Zona					
Urbana	14.7	83.9	1.4	100.0	959.3
Rural	7.9	91.2	0.8	100.0	336.3
Región					
Atlántica	12.3	86.3	1.4	100.0	294.6
Oriental	10.3	87.8	1.9	100.0	262.8
Central	17.3	81.9	0.8	100.0	349.5
Pacífica	7.6	91.4	1.1	100.0	220.4
Bogotá	16.3	82.5	1.2	100.0	168.3
Nivel de urbanización					
Ciudad >700.000 hab	14.4	83.8	1.7	100.0	449.1
Ciudad 50.000-700.000 hab	13.3	85.6	1.1	100.0	324.2
Resto urbano	17.9	81.1	1.0	100.0	186.0
Rural	7.9	91.2	0.8	100.0	336.3
Ocupación del jefe del hogar					
Profesional	25.9	72.7	1.4	100.0	69.0
Administrativo	21.7	77.2	1.1	100.0	53.2
Comerciante	9.6	89.1	1.2	100.0	225.9
Agricultor cta. propia	6.0	94.0	0.0	100.0	40.4
Agrícola asalariado rural	7.7	91.6	0.7	100.0	176.3
Servicios	23.6	74.7	1.6	100.0	255.4
Obrero calificado	6.8	92.5	0.8	100.0	105.5
Obrero no calificado	7.4	92.1	0.4	100.0	190.1
Sin información	10.6	86.8	2.6	100.0	179.6
Índice de NBI					
No pobre	17.5	80.9	1.6	100.0	551.6
Pobre	11.1	87.8	1.1	100.0	303.8
En miseria	8.6	90.5	0.9	100.0	440.1
Con quién viven las adolescentes					
Padres	9.2	89.8	0.9	100.0	959.6
Propio hogar	14.2	83.8	1.9	100.0	137.4
Otros	30.7	67.6	1.8	100.0	194.9
Sola	0.0	73.7	26.3	100.0	3.7
Total	13.0	85.8	1.2	100.0	1,295.5

Cuadro 2.2.3.1  
Distribución porcentual de las mujeres que trabajan actualmente, por lugar de trabajo y forma de pago  
(dinero, en especie, sin paga), según características. Adolescentes, ENDS-2000

Característica	Trabajo						Total	Número
	Trabaja en el hogar		Trabaja fuera del hogar		No le pagan o solo especie	NR		
	Gana dinero	Dinero y especie	Gana dinero	Dinero y especie				
Zona								
Urbana	15.0	13.0	55.4	3.9	11.9	0.8	100.0	396
Rural	10.6	2.9	35.9	7.9	42.6	0.0	100.0	115
Región								
Atlántica	22.0	3.2	56.1	1.3	17.5	0.0	100.0	96
Oriental	12.4	10.1	43.3	5.0	28.4	0.8	100.0	127
Central	13.2	2.7	66.8	3.0	14.3	0.0	100.0	138
Pacífica	11.5	24.5	31.1	10.8	22.2	0.0	100.0	93
Bogotá	10.2	21.8	54.0	4.9	5.6	3.5	100.0	58
Nivel de urbanización								
Ciudad >700.000 hab	18.5	14.2	52.3	3.8	9.9	1.3	100.0	159
Ciudad 50.000-700.000 hab	15.7	13.3	55.3	5.4	9.5	0.7	100.0	132
Resto urbano	8.8	10.8	60.4	2.0	18.0	0.0	100.0	106
Rural	10.6	2.9	35.9	7.9	42.6	0.0	100.0	115
Ocupación del jefe del hogar								
Profesional	5.1	0.0	94.9	0.0	0.0	0.0	100.0	9
Administrativo	9.7	0.0	79.4	3.4	7.5	0.0	100.0	30
Comerciante	4.9	2.6	69.7	2.0	20.1	0.8	100.0	124
Agricultor cta. propia	7.5	0.0	0.0	9.1	83.4	0.0	100.0	12
Agrícola asalariado rural	7.5	2.8	37.1	1.9	50.7	0.0	100.0	69
Servicios	22.1	22.0	36.0	8.2	10.7	1.0	100.0	214
Obrero calificado	7.7	0.0	87.8	4.5	0.0	0.0	100.0	19
Obrero no calificado	23.8	9.1	61.2	0.0	5.9	0.0	100.0	31
Sin información	0.0	0.0	100.0	0.0	0.0	0.0	100.0	3
Índice de NBI								
No pobre	16.9	17.5	52.1	3.9	8.8	0.8	100.0	246
Pobre	19.5	6.6	48.3	3.1	22.5	0.0	100.0	106
En miseria	6.0	3.0	51.1	7.2	31.9	0.7	100.0	160
Con quién viven las adolescentes								
Padres	8.7	1.4	61.5	5.2	22.7	0.4	100.0	268
Propio hogar	7.9	4.4	56.7	2.4	28.6	0.0	100.0	81
Otros	26.6	30.0	30.2	5.4	7.8	0.0	100.0	158
Sola	0.0	0.0	59.4	0.0	0.0	40.6	100.0	5
Grupo de edad								
15-17	13.4	9.9	44.0	6.5	25.4	0.8	100.0	239
18-19	14.5	11.5	57.2	3.2	13.1	0.4	100.0	273
Estado civil								
Soltera	14.6	11.4	49.9	5.6	17.8	0.7	100.0	434
Casada	17.9	0.0	30.9	0.0	51.2	0.0	100.0	13
Unión libre	8.7	6.2	62.8	0.0	22.4	0.0	100.0	43
Viuda	0.0	0.0	100.0	0.0	0.0	0.0	100.0	1
Separada	11.6	13.4	60.8	0.0	14.2	0.0	100.0	21
Nivel de educación								
Sin educación	0.0	32.5	67.5	0.0	0.0	0.0	100.0	3
Primaria	13.4	19.9	39.1	5.3	21.8	0.5	100.0	190
Secundaria	15.1	5.3	56.3	4.8	17.8	0.7	100.0	299
Superior	5.0	0.0	85.3	0.0	9.7	0.0	100.0	19
Trabaja en agricultura								
Si	3.5	2.6	29.9	3.2	60.7	0.0	100.0	74
No	15.8	12.1	54.6	5.0	11.8	0.7	100.0	438
Total	14.0	10.7	51.0	4.8	18.8	0.6	100.0	512

Cuadro 2.2.3.2

Distribución porcentual de mujeres que reciben salario en dinero, según la persona que decide sobre los gastos y proporción de gastos del hogar que se pagan con el salario de la entrevistada, según característica. Adolescentes, ENDS-2000.

Característica	Quién decide como gastar el dinero			Total	Porción de gastos del hogar que paga la mujer				Total	Número
	Entrevistada	Junto con el esposo	Alguien más decide		Nada o casi nada	Menos de la mitad	La mitad o más	Todo		
Zona										
Urbana	91.7	2.3	6.1	100.0	61.5	15.8	19.6	3.0	100.0	349
Rural	84.1	1.3	14.7	100.0	54.4	17.9	22.1	5.6	100.0	66
Región										
Atlántica	89.1	0.0	10.9	100.0	57.0	17.0	20.0	5.9	100.0	79
Oriental	87.1	2.3	10.6	100.0	50.2	26.4	20.8	2.6	100.0	91
Central	92.3	2.9	4.8	100.0	56.5	12.4	26.8	4.3	100.0	118
Pacífica	92.3	4.5	3.2	100.0	74.2	13.2	11.0	1.6	100.0	72
Bogotá	91.4	0.0	8.6	100.0	72.2	10.1	16.0	1.7	100.0	55
Nivel de urbanización										
Ciudad >700.000 hab	91.9	1.6	6.5	100.0	68.1	10.5	18.8	2.6	100.0	143
Ciudad 50.000-700.000 hab	89.7	2.5	7.8	100.0	60.8	15.8	21.3	2.0	100.0	119
Resto urbano	93.9	3.0	3.1	100.0	51.7	24.7	18.6	5.0	100.0	87
Rural	84.1	1.3	14.7	100.0	54.4	17.9	22.1	5.6	100.0	66
Ocupación del jefe del hogar										
Profesional	88.9	0.0	11.1	100.0	50.3	37.5	12.3	0.0	100.0	9
Administrativo	87.6	5.6	6.8	100.0	59.4	12.6	25.0	3.0	100.0	28
Comerciante	91.5	2.4	6.0	100.0	65.1	19.3	14.7	1.0	100.0	99
Agricultor cta. propia	100.0	0.0	0.0	100.0	100.0	0.0	0.0	0.0	100.0	2
Agrícola asalariado rural	81.6	2.4	16.0	100.0	49.7	16.8	33.5	0.0	100.0	34
Servicios	93.8	0.4	5.8	100.0	62.9	12.1	20.1	4.9	100.0	191
Obrero calificado	64.2	15.9	19.9	100.0	50.7	14.9	22.3	12.1	100.0	19
Obrero no calificado	94.3	0.0	5.7	100.0	55.7	23.7	18.3	2.3	100.0	29
Sin información	100.0	0.0	0.0	100.0	0.0	71.1	28.9	0.0	100.0	4
Índice de NBI										
No pobre	93.3	0.5	6.2	100.0	66.5	16.0	15.1	2.4	100.0	224
Pobre	88.6	4.8	6.6	100.0	57.9	13.6	25.4	3.1	100.0	82
En miseria	86.0	3.3	10.7	100.0	49.6	18.4	26.2	5.7	100.0	109
Con quién viven las adolescentes										
Padres	90.0	0.0	10.0	100.0	60.1	17.0	20.3	2.6	100.0	207
Propio hogar	76.4	12.9	10.7	100.0	48.1	19.6	29.2	3.1	100.0	58
Otros	96.3	0.8	2.8	100.0	67.6	14.2	15.6	2.6	100.0	146
Sola	100.0	0.0	0.0	100.0	0.0	0.0	29.7	70.3	100.0	5
Grupo de edad										
15-17	88.9	1.4	9.7	100.0	66.2	12.7	16.6	4.6	100.0	178
18-19	91.6	2.6	5.8	100.0	56.0	18.8	22.6	2.6	100.0	237
Estado civil										
Actualmente unida	64.6	22.2	13.3	100.0	44.9	22.8	32.3	0.0	100.0	39
No en unión	93.2	0.0	6.8	100.0	62.0	15.5	18.7	3.8	100.0	376
Número de hijos vivos										
Sin hijos	92.4	0.4	7.1	100.0	62.1	16.2	18.2	3.4	100.0	361
1-2	76.8	13.4	9.8	100.0	49.6	14.2	32.8	3.4	100.0	53
3-4	100.0	0.0	0.0	100.0	0.0	100.0	0.0	0.0	100.0	1
Nivel de educación										
Sin educación	100.0	0.0	0.0	100.0	73.3	26.7	0.0	0.0	100.0	3
Primaria	90.6	2.1	7.3	100.0	57.5	15.0	21.9	5.6	100.0	149
Secundaria	89.9	2.3	7.8	100.0	62.1	16.4	19.4	2.0	100.0	246
Superior	94.5	0.0	5.5	100.0	58.0	20.4	16.8	4.9	100.0	17
Total	90.4	2.1	7.5	100.0	60.4	16.2	20.0	3.4	100.0	415

Cuadro 2.2.3.3  
Porcentaje de mujeres que dicen que ellas solas o conjuntamente tienen la última palabra en decisiones específicas del hogar según características. Adolescentes, ENDS-2000

Característica	Decisiones específicas							Número
	Cuidado de su salud	Grandes compras del hogar	Compras para necesidades diarias del hogar	Visitar a familia, amigos o parientes	Que comida se debe cocinar cada día	Tiene la última palabra en todas las decisiones	No tiene la última palabra en ninguna decisión	
Zona								
Urbana	52.5	16.7	18.1	45.1	30.1	9.4	29.6	1,730
Rural	50.7	19.6	20.0	43.6	37.8	11.5	30.5	534
Región								
Atlántica	42.1	14.5	17.0	41.5	29.5	7.5	36.6	512
Oriental	57.0	19.1	18.9	49.4	36.2	10.2	23.5	442
Central	58.1	18.4	18.4	49.0	33.2	11.3	23.9	618
Pacífica	50.1	16.4	18.4	43.7	30.9	8.4	30.7	376
Bogotá	52.0	18.6	21.3	36.3	28.5	12.2	37.9	316
Nivel de urbanización								
Ciudad >700.000 hab	50.7	15.3	17.1	45.5	29.1	7.9	31.1	791
Ciudad 50.000-700.000 hab	54.1	17.4	18.7	44.8	31.1	10.7	28.6	591
Resto urbano	54.0	18.4	19.6	44.7	30.7	10.5	27.9	348
Rural	50.7	19.6	20.0	43.6	37.8	11.5	30.5	534
Ocupación del jefe del hogar								
Profesional	48.4	8.7	11.9	41.0	18.9	5.5	35.3	133
Administrativo	63.2	21.6	17.4	46.7	33.6	9.4	24.0	104
Comerciante	56.2	16.6	15.0	45.6	28.4	7.0	27.7	421
Agricultor cta. propia	46.6	20.1	24.0	48.3	36.1	10.6	31.4	73
Agricultor asalariado rural	51.6	24.6	22.1	45.8	42.6	14.3	29.9	291
Servicios	55.1	14.3	17.1	47.1	31.0	9.3	25.1	454
Obrero calificado	47.6	18.6	22.0	48.4	36.5	12.2	28.8	179
Obrero no calificado	51.3	19.9	22.9	47.9	33.5	12.9	29.5	334
Sin información	44.5	13.8	17.4	32.2	27.2	7.5	40.8	275
Índice de NBI								
No pobre	54.9	17.3	18.1	47.4	30.0	9.2	28.8	990
Pobre	51.9	17.1	18.4	45.9	31.6	10.6	27.9	574
En miseria	48.3	17.6	19.3	40.1	34.8	10.2	32.7	700
Con quién viven las adolescentes								
Padres	42.7	9.3	9.1	35.5	22.7	3.8	38.2	1,442
Propio hogar	74.7	44.5	49.5	69.3	65.1	29.5	7.3	437
Otros	61.0	14.8	16.6	50.2	27.7	8.8	24.6	374
Sola	80.6	79.3	100.0	100.0	71.4	61.0	0.0	11
Grupo de edad								
15-17	43.1	12.4	13.6	38.3	26.0	6.9	37.6	1,320
18-19	64.7	24.3	25.5	53.8	40.2	14.0	18.9	943
Estado civil								
Actualmente unida	78.2	54.6	59.5	73.4	77.7	36.6	3.7	325
No en unión	47.7	11.1	11.7	39.9	24.2	5.4	34.2	1,939
Número de hijos vivos								
Sin hijos	47.8	13.2	13.7	40.6	26.5	6.8	33.7	1,930
1-2	77.0	41.6	47.3	68.7	63.0	27.9	7.4	330
3-4	72.9	0.0	0.0	73.4	100.0	0.0	0.0	4
Nivel de educación								
Sin educación	43.0	9.6	9.6	59.6	60.3	9.6	25.9	13
Primaria	56.6	23.5	24.2	45.6	40.2	14.4	27.3	479
Secundaria	50.0	15.7	17.4	43.8	30.2	8.9	31.3	1,653
Superior	64.3	16.0	13.1	52.1	19.3	4.9	19.8	120
Trabajo actual								
No trabaja	48.9	15.9	17.8	43.5	31.0	9.2	32.2	1,752
Trabaja por dinero	67.5	23.0	21.5	52.6	32.3	12.3	19.6	415
No trabaja por dinero	43.6	19.8	19.8	33.7	46.4	11.0	29.8	96
Total	52.1	17.3	18.6	4.7	31.9	9.9	29.8	2,264

Cuadro 2.2.4.1  
Persona a cargo del cuidado de los niños. Adolescentes, ENDS-2000

Característica	Persona que cuida a los menores						Total	Número
	Entrevistada	Esposo o compañero	Otros parientes	Cuidado por el ICBF	Otro	NR		
Zona								
Urbana	22.4	7.7	62.3	2.2	4.9	0.4	100.0	207.4
Rural	23.7	7.2	63.1	2.1	3.1	0.8	100.0	105.7
Región								
Atlántica	26.2	9.5	63.0	0.0	1.2	0.0	100.0	73.6
Oriental	25.7	9.2	58.8	4.6	0.0	1.6	100.0	52.1
Central	13.2	8.7	68.5	1.9	7.8	0.0	100.0	90.6
Pacífica	17.8	6.4	70.0	0.0	5.8	0.0	100.0	60.9
Bogotá	44.9	0.0	39.7	7.5	5.4	2.5	100.0	36.0
Nivel de urbanización								
Ciudad >700.000 hab	24.5	7.2	59.3	2.8	5.4	0.9	100.0	97.4
Ciudad 50.000-700.000 hab	23.4	10.3	61.0	0.0	5.3	0.0	100.0	63.4
Resto urbano	16.8	5.5	70.6	4.0	3.1	0.0	100.0	46.6
Rural	23.7	7.2	63.1	2.1	3.1	0.8	100.0	105.7
Ocupación del jefe del hogar								
Profesional	0.0	14.8	70.0	0.0	15.2	0.0	100.0	5.6
Administrativo	0.0	7.0	93.0	0.0	0.0	0.0	100.0	11.0
Comerciante	21.8	7.2	65.2	0.0	4.2	1.6	100.0	53.6
Agricultor cta. propia	7.2	17.1	75.7	0.0	0.0	0.0	100.0	13.0
Agrícola asalariado rural	23.8	10.3	57.8	3.3	4.8	0.0	100.0	67.5
Servicios	23.1	6.1	61.6	1.8	7.5	0.0	100.0	47.1
Obrero calificado	31.9	7.7	49.6	7.0	3.7	0.0	100.0	38.6
Obrero no calificado	28.3	4.8	62.1	1.6	1.9	1.4	100.0	64.6
Sin información	12.4	0.0	80.5	0.0	7.1	0.0	100.0	12.0
Índice de NBI								
No pobre	18.7	10.7	61.1	2.5	5.9	1.1	100.0	72.8
Pobre	23.3	6.6	61.7	2.1	6.3	0.0	100.0	92.5
En miseria	24.7	6.5	63.9	2.1	2.2	0.6	100.0	147.9
Con quién viven las adolescentes								
Padres	0.0	0.0	100.0	0.0	0.0	0.0	100.0	2.0
Propio hogar	23.1	7.6	62.2	2.2	4.3	0.6	100.0	309.9
Otros	0.0	0.0	100.0	0.0	0.0	0.0	100.0	1.3
Grupos de edad								
15-17	30.1	12.4	51.2	2.6	3.8	0.0	100.0	92.6
18-19	19.8	5.5	67.4	2.0	4.5	0.8	100.0	220.5
Nivel de educación								
Sin educación	41.1	0.0	38.8	0.0	20.1	0.0	100.0	4.6
Primaria	23.5	7.6	62.0	3.3	2.8	0.7	100.0	123.0
Secundaria	22.3	7.7	63.6	1.5	4.5	0.5	100.0	183.6
Universitaria	0.0	0.0	57.0	0.0	43.0	0.0	100.0	2.0
Total	22.9	7.5	62.6	2.2	4.3	0.5	100.0	313.1

Cuadro 2.3.1  
Afilación a la seguridad social. Adolescentes, ENDS-2000

Característica	Sistema de seguridad social al que pertenece							Total	Número
	No está afiliado	ISS	Otra EPS	ARS	Otro régimen	NS	NR		
Zona									
Urbana	46.2	11.6	19.5	19.5	2.7	0.4	0.0	100.0	1,730
Rural	50.0	4.9	6.0	35.7	3.4	0.0	0.0	100.0	534
Región									
Atlántica	58.5	9.8	9.5	20.3	1.1	0.8	0.0	100.0	512
Oriental	51.0	10.9	12.6	24.4	1.0	0.0	0.0	100.0	442
Central	44.6	6.6	18.9	24.0	5.4	0.4	0.0	100.0	618
Pacífica	39.7	11.3	16.5	28.8	3.5	0.0	0.2	100.0	376
Bogotá	36.8	14.1	27.3	18.8	2.6	0.3	0.0	100.0	316
Nivel de urbanización									
Ciudad >700.000 hab	43.4	12.5	26.3	15.3	1.9	0.6	0.0	100.0	791
Ciudad 50.000-700.000 hab	49.3	14.4	14.4	18.5	3.4	0.1	0.0	100.0	591
Resto urbano	47.4	4.8	12.8	30.8	3.2	0.7	0.2	100.0	348
Rural	50.0	4.9	6.0	35.7	3.4	0.0	0.0	100.0	534
Ocupación del jefe del hogar									
Profesional	28.0	16.1	37.8	9.1	8.4	0.6	0.0	100.0	133
Administrativo	42.2	13.6	30.5	10.5	2.2	1.0	0.0	100.0	104
Comerciante	50.0	9.3	18.8	19.7	2.0	0.2	0.0	100.0	421
Agricultor cta. propia	47.6	1.3	4.6	46.4	0.0	0.0	0.0	100.0	73
Agrícola asalariado rural	49.2	3.8	8.3	33.7	4.8	0.0	0.3	100.0	291
Servicios	56.6	8.5	9.0	22.9	2.6	0.5	0.0	100.0	454
Obrero calificado	49.2	15.5	9.8	24.5	0.9	0.0	0.0	100.0	179
Obrero no calificado	41.7	12.5	17.6	25.2	2.3	0.7	0.0	100.0	334
Sin información	40.8	11.6	23.4	21.4	2.7	0.0	0.0	100.0	275
Índice de NBI									
No pobre	44.0	13.4	25.4	13.9	2.7	0.6	0.1	100.0	990
Pobre	47.7	10.8	14.7	22.3	4.1	0.3	0.0	100.0	574
En miseria	50.9	4.6	4.8	37.5	2.1	0.0	0.0	100.0	700
Con quién viven las adolescentes									
Padres	42.2	12.4	19.8	22.5	3.0	0.1	0.0	100.0	1,442
Propio hogar	47.6	5.0	10.8	33.5	2.6	0.2	0.2	100.0	437
Otros	64.3	6.6	9.6	15.5	2.5	1.5	0.0	100.0	374
Sola	76.7	10.3	12.9	0.0	0.0	0.0	0.0	100.0	11
Grupos de edad									
15-17	45.6	11.7	16.9	22.5	3.0	0.2	0.1	100.0	1,320
18-19	49.1	7.7	15.6	24.5	2.6	0.5	0.0	100.0	943
Nivel de educación									
Sin educación	70.0	14.1	0.0	15.9	0.0	0.0	0.0	100.0	13
Primaria	55.9	2.9	4.4	34.5	2.2	0.0	0.2	100.0	479
Secundaria	45.3	11.8	18.2	21.5	2.7	0.4	0.0	100.0	1,653
Universitaria	33.6	12.8	40.4	4.8	7.8	0.6	0.0	100.0	120
Total	47.1	10.0	16.3	23.3	2.8	0.3	0.0	100.0	2,264

Cuadro 2.3.2  
Estado general de salud. Adolescentes, ENDS-2000

Característica	Apreciación sobre el estado de salud					Total	Número
	Muy bueno	Bueno	Regular	Malo	NR		
Zona							
Urbana	4.9	76.9	17.4	0.6	0.2	100.0	1,730
Rural	2.6	66.8	28.5	2.1	0.0	100.0	534
Región							
Atlántica	3.6	71.8	23.6	1.1	0.0	100.0	512
Oriental	8.7	70.3	20.5	0.5	0.0	100.0	442
Central	3.6	77.8	17.7	0.9	0.0	100.0	618
Pacífica	2.7	72.5	22.9	1.4	0.4	100.0	376
Bogotá	2.8	80.9	14.9	1.0	0.3	100.0	316
Nivel de urbanización							
Ciudad >700.000 hab	5.2	78.8	15.1	0.6	0.2	100.0	791
Ciudad 50.000-700.000 hab	4.0	74.5	20.9	0.5	0.0	100.0	591
Resto urbano	5.6	76.7	16.7	0.8	0.2	100.0	348
Rural	2.6	66.8	28.5	2.1	0.0	100.0	534
Ocupación del jefe del hogar							
Profesional	7.9	72.8	18.1	1.1	0.0	100.0	133
Administrativo	3.1	72.7	24.2	0.0	0.0	100.0	104
Comerciante	5.8	74.8	17.9	1.0	0.5	100.0	421
Agricultor cta. propia	1.1	70.4	27.0	1.5	0.0	100.0	73
Agrícola asalariado rural	2.7	68.9	26.2	1.9	0.3	100.0	291
Servicios	5.0	75.9	17.9	1.1	0.0	100.0	454
Obrero calificado	3.6	77.3	18.4	0.6	0.0	100.0	179
Obrero no calificado	4.2	73.0	22.4	0.4	0.0	100.0	334
Sin información	3.0	80.2	15.9	0.9	0.0	100.0	275
Índice de NBI							
No pobre	5.6	79.1	14.7	0.5	0.2	100.0	990
Pobre	4.5	73.7	21.1	0.6	0.1	100.0	574
En miseria	2.5	68.7	26.8	2.0	0.0	100.0	700
Con quién viven las adolescentes							
Padres	4.7	73.1	21.2	1.0	0.0	100.0	1,442
Propio hogar	1.9	74.3	22.7	0.8	0.4	100.0	437
Otros	5.7	80.3	12.7	1.1	0.3	100.0	374
Sola	12.9	78.0	9.1	0.0	0.0	100.0	11
Grupos de edad							
15-17	4.6	74.2	20.3	0.9	0.1	100.0	1,320
18-19	4.1	75.0	19.7	1.0	0.2	100.0	943
Total	4.4	74.5	20.0	1.0	0.1	100.0	2,264

Cuadro 2.3.3  
Problemas de salud que tuvo en el último mes. Adolescentes, ENDS-2000

Característica	Problema de salud en el último año			Total Mujeres	%
	Enfermedad	Accidente	Odontológico		
Zona					
Urbana	78.6	6.0	15.4	224.8	13.0
Rural	86.9	0.0	13.1	57.4	10.7
Región					
Atlántica	84.3	1.8	13.9	50.4	9.8
Oriental	88.5	0.0	11.5	54.8	12.4
Central	85.6	5.3	9.1	86.5	14.0
Pacífica	71.2	10.0	18.9	38.2	10.2
Bogotá	65.6	8.1	26.3	52.3	16.6
Nivel de urbanización					
Ciudad >700.000 hab	73.2	7.7	19.2	106.8	13.5
Ciudad 50.000-700.000 hab	82.5	4.6	12.9	81.6	13.8
Resto urbano	85.7	4.5	9.8	36.4	10.4
Rural	86.9	0.0	13.1	57.4	10.7
Ocupación del jefe del hogar					
Profesional	81.3	18.7	0.0	17.6	13.2
Administrativo	86.6	0.0	13.4	13.9	13.4
Comerciante	82.4	3.1	14.5	52.6	12.5
Agricultor cta. propia	85.1	0.0	14.9	8.4	11.5
Agrícola asalariado rural	84.8	0.0	15.2	26.3	9.0
Servicios	81.4	2.0	16.6	58.8	12.9
Obrero calificado	91.9	4.4	3.7	23.2	12.9
Obrero no calificado	74.5	5.0	20.4	41.0	12.3
Sin información	68.3	10.8	20.9	40.3	14.6
Indice de NBI					
No pobre	82.8	4.1	13.1	133.1	13.5
Pobre	72.9	8.8	18.3	81.7	14.2
En miseria	84.2	1.3	14.5	67.4	9.6
Con quién viven las adolescentes					
Padres	78.5	6.9	14.6	195.1	13.5
Propio hogar	86.2	0.0	13.8	53.6	12.3
Otros	79.4	0.0	20.6	30.6	8.2
Sola	100.0	0.0	0.0	2.9	27.1
Grupos de edad					
15-17	81.3	3.6	15.1	162.5	12.3
18-19	78.9	6.4	14.7	119.7	12.7
Total	80.3	4.8	14.9	282.2	12.5

Cuadro 2.3.4  
Qué hizo para tratarse el problema de salud. Adolescentes, ENDS-2000

Característica	Que hizo para tratar el problema de salud						Total	Número
	Médico en Institución de salud	Terapias alternativas	Farmacia Droguería	Remedios caseros	Automedicación	Nada		
Zona								
Urbana	63.4	0.6	4.1	11.9	16.0	3.9	100.0	224.8
Rural	56.6	1.9	0.0	18.2	18.4	4.9	100.0	57.4
Región								
Atlántica	65.5	0.0	0.0	10.4	20.9	3.2	100.0	50.4
Oriental	54.2	0.0	6.0	15.3	22.4	2.0	100.0	54.8
Central	48.7	1.7	6.1	17.2	17.5	8.8	100.0	86.5
Pacífica	69.5	2.8	1.9	8.3	17.5	0.0	100.0	38.2
Bogotá	83.2	0.0	0.0	10.4	3.8	2.6	100.0	52.3
Nivel de urbanización								
Ciudad >700.000 hab	68.2	1.4	0.9	14.4	11.1	4.1	100.0	106.8
Ciudad 50.000-700.000 hab	59.7	0.0	4.7	11.9	19.3	4.4	100.0	81.6
Resto urbano	57.5	0.0	12.5	4.3	23.0	2.6	100.0	36.4
Rural	56.6	1.9	0.0	18.2	18.4	4.9	100.0	57.4
Ocupación del jefe del hogar								
Profesional	58.3	0.0	0.0	11.5	30.3	0.0	100.0	17.6
Administrativo	54.6	0.0	7.8	7.7	29.9	0.0	100.0	13.9
Comerciante	57.2	0.0	3.7	9.0	19.7	10.4	100.0	52.6
Agricultor cta. Propia	33.3	12.7	12.3	17.5	24.1	0.0	100.0	8.4
Agrícola asalariado rural	55.7	0.0	0.0	17.5	16.7	10.1	100.0	26.3
Servicios	66.5	2.5	7.5	11.0	8.9	3.7	100.0	58.8
Obrero calificado	65.6	0.0	0.0	8.5	25.9	0.0	100.0	23.2
Obrero no calificado	57.4	0.0	0.0	19.6	19.7	3.3	100.0	41.0
Sin información	78.7	0.0	2.1	16.7	2.5	0.0	100.0	40.3
Índice de NBI								
No pobre	65.4	0.0	3.9	9.3	20.0	1.5	100.0	133.1
Pobre	65.4	1.8	4.1	11.0	13.6	4.1	100.0	81.7
En miseria	51.1	1.6	1.2	23.5	13.2	9.4	100.0	67.4
Con quién viven las adolescentes								
Padres	64.8	0.7	3.0	12.9	15.4	3.2	100.0	195.1
Propio hogar	56.7	2.0	0.0	13.0	20.2	8.2	100.0	53.6
Otros	55.8	0.0	8.6	16.5	15.6	3.6	100.0	30.6
Sola	37.6	0.0	28.8	0.0	33.5	0.0	100.0	2.9
Grupos de edad								
15-17	62.7	0.0	3.2	13.1	16.8	4.3	100.0	162.5
18-19	61.1	2.1	3.5	13.2	16.1	4.0	100.0	119.7
Total	62.0	0.9	3.3	13.2	16.5	4.1	100.0	282.2

Cuadro 2.3.5  
Razón para no solicitar ayuda médica. Adolescentes, ENDS-2000

Característica	Razón no solicitó atención médica										Total	Número
	Caso leve	Falta de tiempo	Centro queda lejos	Falta de dinero	Servicio malo	No la atendieron	No confía en médicos	No resuelven problema	Muchos trámites	Otra		
Zona												
Urbana	33.1	7.1	0.0	47.0	1.5	1.2	2.9	0.0	3.4	3.8	100.0	80.9
Rural	4.9	2.1	10.3	77.6	2.8	0.0	0.0	2.3	0.0	0.0	100.0	23.9
Región												
Atlántica	14.4	2.9	4.2	64.7	3.8	0.0	0.0	0.0	4.3	5.7	100.0	17.4
Oriental	23.9	8.1	0.0	64.1	0.0	0.0	0.0	0.0	3.9	0.0	100.0	25.1
Central	27.4	8.7	1.6	50.3	2.8	2.3	2.3	0.0	2.3	2.2	100.0	42.9
Pacífica	32.0	0.0	9.9	42.0	0.0	0.0	0.0	5.3	0.0	10.8	100.0	10.6
Bogotá	48.8	0.0	0.0	35.6	0.0	0.0	15.6	0.0	0.0	0.0	100.0	8.8
Nivel de urbanización												
Ciudad >700.000 hab	34.3	6.1	0.0	52.4	0.0	3.0	4.2	0.0	0.0	0.0	100.0	32.5
Ciudad 50.000-700.000 hab	31.3	6.5	0.0	43.7	3.7	0.0	3.1	0.0	5.3	6.5	100.0	32.9
Resto urbano	34.2	10.7	0.0	42.6	0.0	0.0	0.0	0.0	6.3	6.2	100.0	15.5
Rural	4.9	2.1	10.3	77.6	2.8	0.0	0.0	2.3	0.0	0.0	100.0	23.9
Ocupación del jefe del hogar												
Profesional	25.2	38.0	0.0	20.3	16.6	0.0	0.0	0.0	0.0	0.0	100.0	7.3
Administrativo	69.1	0.0	0.0	30.9	0.0	0.0	0.0	0.0	0.0	0.0	100.0	6.3
Comerciante	22.1	9.5	0.0	59.5	0.0	0.0	4.5	0.0	4.4	0.0	100.0	22.5
Agricultor cta. propia	0.0	0.0	39.1	39.3	0.0	0.0	0.0	0.0	21.6	0.0	100.0	4.5
Agricultor asalariado rural	13.0	0.0	5.8	73.0	0.0	0.0	0.0	0.0	0.0	8.3	100.0	11.6
Servicios	40.7	2.7	0.0	56.6	0.0	0.0	0.0	0.0	0.0	0.0	100.0	18.3
Obrero calificado	16.0	0.0	0.0	74.6	0.0	0.0	0.0	0.0	9.4	0.0	100.0	8.0
Obrero no calificado	18.2	0.0	0.0	49.2	3.8	5.5	7.8	3.2	0.0	12.2	100.0	17.5
Sin información	38.4	9.9	0.0	51.7	0.0	0.0	0.0	0.0	0.0	0.0	100.0	8.6
Índice de NBI												
No pobre	37.1	8.5	0.0	41.5	2.6	2.1	2.2	0.0	5.9	0.0	100.0	46.0
Pobre	27.9	3.9	0.0	53.6	0.0	0.0	5.1	2.1	0.0	7.3	100.0	26.8
En miseria	10.4	4.1	7.7	72.2	2.1	0.0	0.0	0.0	0.0	3.6	100.0	31.9
Con quién viven las adolescentes												
Padres	22.3	4.9	3.6	59.9	2.8	1.4	0.0	0.8	1.1	3.1	100.0	67.2
Propio hogar	23.2	0.0	0.0	52.6	0.0	0.0	10.7	0.0	8.9	4.5	100.0	22.1
Otros	50.3	15.8	0.0	33.9	0.0	0.0	0.0	0.0	0.0	0.0	100.0	13.5
Sola	53.8	46.2	0.0	0.0	0.0	0.0	0.0	0.0	0.0	0.0	100.0	1.8
Grupos de edad												
15-17	21.8	2.5	2.8	62.9	1.1	0.0	1.7	0.9	2.9	3.5	100.0	60.7
18-19	33.3	10.7	1.6	41.7	2.8	2.2	3.1	0.0	2.3	2.3	100.0	44.1
Total	26.6	6.0	2.3	53.9	1.8	0.9	2.3	0.5	2.6	3.0	100.0	104.7

Cuadro 2.3.6  
Causa más importante de hospitalización. Adolescentes, ENDS-2000

Característica	Razón de hospitalización						Total	Número	Porcentaje de hospitalizadas
	Embarazo	Cirugía	Enfermedad	Accidente de tránsito	Otro accidente	Otro			
Zona									
Urbana	33.3	8.6	29.0	1.4	3.4	24.4	100.0	127.0	7.3
Rural	32.6	2.1	17.5	0.0	0.0	47.8	100.0	36.5	6.8
Región									
Atlántica	20.1	19.2	25.3	0.0	0.0	35.3	100.0	21.9	10.3
Oriental	35.1	6.5	27.5	0.0	5.5	25.4	100.0	32.7	7.4
Central	19.3	3.4	23.8	1.7	2.4	49.4	100.0	55.2	8.9
Pacífica	51.4	6.7	24.1	0.0	0.0	17.8	100.0	23.4	6.2
Bogotá	51.5	6.2	32.7	2.8	3.7	3.1	100.0	30.3	9.6
Nivel de urbanización									
Ciudad >700.000 hab	38.0	5.8	29.7	1.4	1.8	23.3	100.0	61.3	7.8
Ciudad 50.000-700.000 hab	32.5	11.4	29.6	0.0	7.0	19.5	100.0	44.8	7.6
Resto urbano	21.0	10.7	25.4	4.6	0.0	38.2	100.0	20.9	6.0
Rural	32.6	2.1	17.5	0.0	0.0	47.8	100.0	36.5	6.8
Ocupación del jefe del hogar									
Profesional	0.0	28.5	60.0	0.0	0.0	11.6	100.0	6.0	4.5
Administrativo	15.2	18.0	28.9	10.6	14.1	13.3	100.0	8.0	7.7
Comerciante	31.3	3.2	33.3	2.8	2.7	26.7	100.0	34.1	8.1
Agricultor cta. propia	57.5	0.0	42.5	0.0	0.0	0.0	100.0	1.7	2.3
Agrícola asalariado rural	37.6	7.0	18.7	0.0	0.0	36.7	100.0	23.4	8.0
Servicios	37.3	10.8	13.7	0.0	3.4	34.7	100.0	24.9	5.5
Obrero calificado	47.9	4.4	26.3	0.0	0.0	21.5	100.0	17.2	9.6
Obrero no calificado	40.9	1.8	22.6	0.0	0.0	34.7	100.0	34.5	10.3
Sin información	6.2	12.6	37.4	0.0	9.8	34.0	100.0	13.7	5.0
Índice de NBI									
No pobre	32.3	5.7	37.6	3.0	5.6	15.8	100.0	61.2	6.2
Pobre	34.7	11.3	21.2	0.0	0.0	32.8	100.0	51.4	9.0
En miseria	32.5	4.6	18.2	0.0	1.7	43.0	100.0	50.9	7.3
Con quién viven las adolescentes									
Padres	5.2	20.1	65.5	3.5	5.7	0.0	100.0	51.3	3.6
Propio hogar	48.6	1.2	5.7	0.0	0.0	44.5	100.0	106.1	24.3
Otros	0.0	0.0	57.6	0.0	21.9	20.5	100.0	6.1	1.6
Nivel de educación									
Sin educación	0.0	30.5	0.0	0.0	0.0	69.5	100.0	3.1	22.8
Primaria	43.4	2.0	19.3	0.0	2.0	33.3	100.0	42.1	8.8
Secundaria	31.6	8.7	26.8	1.6	3.0	28.4	100.0	113.7	6.9
Universitaria	0.0	0.0	100.0	0.0	0.0	0.0	100.0	4.6	3.8
Grupos de edad									
15-17	31.4	9.3	30.4	2.6	4.2	22.1	100.0	69.6	5.3
18-19	34.4	5.5	23.5	0.0	1.4	35.2	100.0	93.9	10.0
Total	33.1	7.1	26.4	1.1	2.6	29.6	100.0	163.5	7.2

Cuadro 2.3.7  
Hospitalizada. Servicio utilizado. Adolescentes, ENDS--2000

Característica	Usó servicios de entidad del sistema de salud para hospitalización				Total	Número
	P.O.S subsidiado	P.O.S contributivo	Recursos propios	Otro		
Zona						
Urbana	29.5	41.9	19.8	8.7	100.0	127.0
Rural	46.0	13.4	27.7	12.9	100.0	36.5
Región						
Atlántica	31.4	18.0	50.6	0.0	100.0	21.9
Oriental	27.3	43.3	26.8	2.6	100.0	32.7
Central	33.5	31.3	13.8	21.4	100.0	55.2
Pacífica	30.0	45.5	19.6	4.8	100.0	23.4
Bogotá	42.7	39.9	10.7	6.7	100.0	30.3
Nivel de urbanización						
Ciudad >700.000 hab	31.8	45.6	10.7	11.9	100.0	61.3
Ciudad 50.000-700.000 hab	20.6	48.1	29.5	1.9	100.0	44.8
Resto urbano	42.0	17.7	26.2	14.1	100.0	20.9
Rural	46.0	13.4	27.7	12.9	100.0	36.5
Ocupación del jefe del hogar						
Profesional	25.8	74.2	0.0	0.0	100.0	6.0
Administrativo	39.7	47.0	13.3	0.0	100.0	8.0
Comerciante	30.9	30.0	30.6	8.5	100.0	34.1
Agricultor cta. propia	42.5	0.0	57.5	0.0	100.0	1.7
Agrícola asalariado rural	33.0	6.9	38.0	22.0	100.0	23.4
Servicios	32.8	29.2	12.8	25.1	100.0	24.9
Obrero calificado	29.1	43.5	27.4	0.0	100.0	17.2
Obrero no calificado	38.8	42.9	15.1	3.2	100.0	34.5
Sin información	29.1	62.0	5.8	3.1	100.0	13.7
Indice de NBI						
No pobre	17.9	56.0	22.9	3.1	100.0	61.2
Pobre	33.9	38.0	19.2	8.9	100.0	51.4
En miseria	50.8	8.4	22.5	18.4	100.0	50.9
Con quién viven las adolescentes						
Padres	13.9	59.6	20.4	6.0	100.0	51.3
Propio hogar	42.7	24.1	21.2	12.0	100.0	106.1
Otros	29.7	32.1	38.3	0.0	100.0	6.1
Grupos de edad						
15-17	27.4	36.7	20.1	15.7	100.0	69.6
18-19	37.5	34.6	22.7	5.2	100.0	93.9
Total	33.2	35.5	21.6	9.7	100.0	163.5

Cuadro 2.3.8  
Hospitalizada. Oportunidad de la atención. Adolescentes, ENDS-2000

Característica	Considera que atención durante hospitalización fue oportuna		Total	Número
	Oportuna	Demorada		
Zona				
Urbana	86.0	14.0	100.0	127.0
Rural	76.4	23.6	100.0	36.5
Región				
Atlántica	70.7	29.3	100.0	21.9
Oriental	94.8	5.2	100.0	32.7
Central	83.3	16.7	100.0	55.2
Pacífica	82.0	18.0	100.0	23.4
Bogotá	83.9	16.1	100.0	30.3
Nivel de urbanización				
Ciudad >700.000 hab	86.2	13.8	100.0	61.3
Ciudad 50.000-700.000 hab	83.3	16.7	100.0	44.8
Resto urbano	91.0	9.0	100.0	20.9
Rural	76.4	23.6	100.0	36.5
Ocupación del jefe del hogar				
Profesional	100.0	0.0	100.0	6.0
Administrativo	74.2	25.8	100.0	8.0
Comerciante	64.1	35.9	100.0	34.1
Agricultor cta. propia	100.0	0.0	100.0	1.7
Agrícola asalariado rural	84.3	15.7	100.0	23.4
Servicios	88.0	12.0	100.0	24.9
Obrero calificado	94.7	5.3	100.0	17.2
Obrero no calificado	92.7	7.3	100.0	34.5
Sin información	85.4	14.6	100.0	13.7
Índice de NBI				
No pobre	87.3	12.7	100.0	61.2
Pobre	85.6	14.4	100.0	51.4
En miseria	78.0	22.0	100.0	50.9
Con quién viven las adolescentes				
Padres	84.2	15.8	100.0	51.3
Propio hogar	82.8	17.2	100.0	106.1
Otros	100.0	0.0	100.0	6.1
Grupos de edad				
15-17	86.7	13.3	100.0	69.6
18-19	81.7	18.3	100.0	93.9
Total	83.9	16.1	100.0	163.5

Cuadro 2.3.9  
Hospitalizada. Calidad de la atención. Adolescentes, ENDS-2000

Característica	Calidad del servicio durante la hospitalización			Total	Número
	Buena	Regular	Mala		
Zona					
Urbana	84.8	13.1	2.1	100.0	127.0
Rural	90.9	9.1	0.0	100.0	36.5
Región					
Atlántica	75.1	24.9	0.0	100.0	21.9
Oriental	84.0	16.0	0.0	100.0	32.7
Central	90.7	7.6	1.7	100.0	55.2
Pacífica	92.8	0.0	7.2	100.0	23.4
Bogotá	83.2	16.8	0.0	100.0	30.3
Nivel de urbanización					
Ciudad >700.000 hab	85.9	11.3	2.9	100.0	61.3
Ciudad 50.000-700.000 hab	82.7	15.3	2.0	100.0	44.8
Resto urbano	86.4	13.6	0.0	100.0	20.9
Rural	90.9	9.1	0.0	100.0	36.5
Ocupación del jefe del hogar					
Profesional	100.0	0.0	0.0	100.0	6.0
Administrativo	74.2	25.8	0.0	100.0	8.0
Comerciante	71.3	23.7	4.9	100.0	34.1
Agricultor cta. propia	100.0	0.0	0.0	100.0	1.7
Agrícola asalariado rural	91.5	8.5	0.0	100.0	23.4
Servicios	86.2	9.9	3.8	100.0	24.9
Obrero calificado	80.6	19.4	0.0	100.0	17.2
Obrero no calificado	94.3	5.7	0.0	100.0	34.5
Sin información	100.0	0.0	0.0	100.0	13.7
Índice de NBI					
No pobre	79.2	17.8	3.0	100.0	61.2
Pobre	92.3	6.1	1.5	100.0	51.4
En miseria	88.4	11.6	0.0	100.0	50.9
Con quién viven las adolescentes					
Padres	83.6	16.4	0.0	100.0	51.3
Propio hogar	86.7	10.9	2.5	100.0	106.1
Otros	100.0	0.0	0.0	100.0	6.1
Grupos de edad					
15-17	90.1	8.5	1.4	100.0	69.6
18-19	83.3	14.9	1.8	100.0	93.9
Total	86.2	12.2	1.6	100.0	163.5

Cuadro 2.3.10  
Hospitalizada. Calidad general de la atención. Adolescentes, ENDS-2000

Característica	Calidad general de la atención durante hospitalización				Total	Número
	Deficiente	Regular	Buena	Excelente		
Zona						
Urbana	3.0	12.0	63.5	21.5	100.0	127.0
Rural	1.4	3.4	87.2	8.0	100.0	36.5
Región						
Atlántica	2.4	19.1	68.3	10.2	100.0	21.9
Oriental	0.0	10.4	71.3	18.2	100.0	32.7
Central	1.7	4.4	76.8	17.1	100.0	55.2
Pacífica	7.2	6.8	59.3	26.8	100.0	23.4
Bogotá	4.0	16.1	59.2	20.7	100.0	30.3
Nivel de urbanización						
Ciudad >700.000 hab	4.8	9.3	64.9	21.0	100.0	61.3
Ciudad 50.000-700.000 hab	2.0	15.5	53.7	28.8	100.0	44.8
Resto urbano	0.0	12.3	80.6	7.1	100.0	20.9
Rural	1.4	3.4	87.2	8.0	100.0	36.5
Ocupación del jefe del hogar						
Profesional	0.0	0.0	81.8	18.2	100.0	6.0
Administrativo	15.2	10.6	60.1	14.1	100.0	8.0
Comerciante	4.9	21.4	58.2	15.5	100.0	34.1
Agricultor cta. propia	0.0	0.0	100.0	0.0	100.0	1.7
Agrícola asalariado rural	0.0	5.3	76.9	17.8	100.0	23.4
Servicios	5.9	7.2	70.9	16.0	100.0	24.9
Obrero calificado	0.0	20.3	63.8	15.9	100.0	17.2
Obrero no calificado	0.0	5.3	78.0	16.7	100.0	34.5
Sin información	0.0	0.0	55.8	44.2	100.0	13.7
Indice de NBI						
No pobre	3.0	14.8	62.8	19.5	100.0	61.2
Pobre	3.9	5.6	67.6	22.8	100.0	51.4
En miseria	1.0	9.0	77.2	12.8	100.0	50.9
Con quién viven las adolescentes						
Padres	1.0	13.9	61.5	23.6	100.0	51.3
Propio hogar	3.6	8.8	71.8	15.8	100.0	106.1
Otros	0.0	0.0	78.1	21.9	100.0	6.1
Grupos de edad						
15-17	2.1	8.1	70.3	19.5	100.0	69.6
18-19	3.1	11.6	67.7	17.7	100.0	93.9
Total	2.7	10.1	68.8	18.4	100.0	163.5

Cuadro 2.4.1  
Migrantes según características. Adolescentes, ENDS-2000

Característica	Estado de migrante			Total	Número
	Nativa	Inmigrante antigua	Inmigrante reciente		
Zona					
Urbana	60.0	15.7	24.2	100.0	1,730
Rural	60.3	14.5	25.2	100.0	534
Región					
Atlántica	59.6	15.9	24.5	100.0	512
Oriental	63.8	14.8	21.5	100.0	442
Central	56.3	14.7	29.0	100.0	618
Pacífica	55.0	19.9	25.0	100.0	376
Bogotá	69.2	11.8	19.0	100.0	316
Nivel de urbanización					
Ciudad >700.000 hab	64.2	15.1	20.6	100.0	791
Ciudad 50.000-700.000 hab	59.0	15.9	25.1	100.0	591
Resto urbano	52.3	16.9	30.8	100.0	348
Rural	60.3	14.5	25.2	100.0	534
Ocupación del jefe del hogar					
No trabaja	100.0	0.0	0.0	100.0	1
Profesional	58.6	12.6	28.8	100.0	128
Administrativo	57.0	13.3	29.7	100.0	104
Comerciante	61.9	15.5	22.6	100.0	426
Agricultor cta. propia	59.2	9.8	31.1	100.0	73
Agricultor asalariado rural	61.2	12.2	26.6	100.0	296
Servicios	56.4	20.0	23.6	100.0	450
Obrero calificado	66.2	17.1	16.8	100.0	179
Obrero no calificado	61.8	15.7	22.5	100.0	334
Sin información	58.2	13.7	28.1	100.0	275
Índice de NBI					
No pobre	60.3	14.7	25.0	100.0	990
Pobre	56.5	18.7	24.8	100.0	574
En miseria	62.8	13.8	23.4	100.0	700
Con quién viven las adolescentes					
Padres	71.8	16.8	11.4	100.0	1,442
Propio hogar	49.7	15.8	34.5	100.0	437
Otros	28.2	10.3	61.5	100.0	374
Sola	19.8	0.0	80.2	100.0	11
Grupos de edad					
15-17	63.3	15.5	21.2	100.0	1,320
18-19	55.6	15.3	29.0	100.0	943
Nivel de educación					
Sin educación	35.3	23.4	41.3	100.0	13
Primaria	48.5	13.5	38.0	100.0	479
Secundaria	63.5	15.9	20.7	100.0	1,653
Universitaria	62.7	16.4	20.9	100.0	120
Total	60.1	15.5	24.5	100.0	2,264

Cuadro 2.4.2  
Migrantes según zona y región. Adolescentes, ENDS-2000

Característica	Razón para migrar									Total	Número
	Desplazada por inseguridad	Dañificada por desastre	Razones laborales	Razones de educación	Razones de salud	Razones familiares	Buscaba condiciones favorables	Otra	NR		
Zona											
Urbana	2.3	0.5	23.4	26.8	2.1	33.1	10.8	0.5	0.4	100.0	419.1
Rural	0.6	0.3	21.8	9.8	1.9	52.1	8.3	4.7	0.5	100.0	134.6
Región											
Atlántica	3.6	1.1	23.0	19.9	3.2	40.4	8.3	0.0	0.5	100.0	125.4
Oriental	0.0	0.0	22.1	15.7	0.0	48.2	9.5	2.6	2.0	100.0	94.9
Central	1.8	0.2	21.3	29.4	0.9	36.7	8.1	1.6	0.0	100.0	179.3
Pacífica	1.0	0.9	22.9	21.4	6.0	36.8	7.6	3.3	0.0	100.0	94.1
Bogotá	3.3	0.0	29.6	21.8	0.0	19.7	25.6	0.0	0.0	100.0	60.0
Nivel de urbanización											
Ciudad >700.000 hab	2.2	0.0	26.9	27.3	0.5	27.6	15.5	0.0	0.0	100.0	163.2
Ciudad 50.000-700.000 hab	3.6	0.6	24.9	29.8	4.7	26.2	8.3	0.7	1.3	100.0	148.5
Resto urbano	0.9	1.3	15.8	22.1	0.9	50.9	7.1	1.0	0.0	100.0	107.3
Rural	0.6	0.3	21.8	9.8	1.9	52.1	8.3	4.7	0.5	100.0	134.6
Ocupación del jefe del hogar											
Profesional	0.0	0.0	30.3	38.0	0.0	16.9	12.1	2.7	0.0	100.0	37.0
Administrativo	3.2	0.0	35.6	18.5	0.0	32.8	6.5	3.3	0.0	100.0	31.0
Comerciante	3.3	1.4	25.6	20.9	2.5	34.0	10.1	1.5	0.7	100.0	96.3
Agricultor cta. propia	0.0	0.0	14.8	12.0	11.8	61.4	0.0	0.0	0.0	100.0	22.8
Agrícola asalariado rural	1.2	0.5	27.0	15.4	0.7	42.1	10.4	2.6	0.0	100.0	78.5
Servicios	0.7	0.0	19.6	20.9	2.2	43.5	13.0	0.0	0.0	100.0	106.1
Obrero calificado	3.0	2.9	14.8	42.0	0.0	24.4	12.9	0.0	0.0	100.0	30.1
Obrero no calificado	4.2	0.0	18.8	18.2	4.5	43.5	7.1	3.8	0.0	100.0	74.6
Sin información	0.8	0.0	21.4	29.1	0.0	34.3	11.9	0.0	2.4	100.0	77.4
Índice de NBI											
No pobre	3.0	0.7	26.7	26.8	2.0	27.0	12.7	0.4	0.8	100.0	247.2
Pobre	1.4	0.0	21.7	30.3	0.8	36.7	7.9	1.2	0.0	100.0	142.2
En miseria	0.8	0.5	18.5	10.0	3.1	54.7	8.5	3.4	0.4	100.0	164.2
Con quién viven las adolescentes											
Padres	2.0	0.3	11.8	17.0	3.8	49.6	13.2	2.4	0.0	100.0	163.9
Propio hogar	3.1	0.0	26.7	5.7	2.7	52.7	8.2	0.9	0.0	100.0	151.1
Otros	1.2	1.0	28.2	37.4	0.5	20.8	8.6	1.3	1.1	100.0	230.1
Sola	0.0	0.0	32.3	35.6	0.0	0.0	32.1	0.0	0.0	100.0	8.6
Grupos de edad											
15-17	1.4	0.5	22.0	22.3	1.6	39.7	10.3	1.2	0.9	100.0	279.6
18-19	2.4	0.5	24.0	23.1	2.5	35.6	10.1	1.8	0.0	100.0	274.0
Nivel de educación											
Sin educación	0.0	0.0	23.2	0.0	0.0	43.6	33.2	0.0	0.0	100.0	5.3
Primaria	1.9	0.5	39.1	5.7	2.7	33.0	13.7	3.1	0.4	100.0	181.9
Secundaria	2.1	0.5	16.1	27.3	1.9	42.0	8.8	0.8	0.5	100.0	341.4
Universitaria	0.0	0.0	0.0	88.2	0.0	11.8	0.0	0.0	0.0	100.0	25.1
Total	1.9	0.5	23.0	22.7	2.0	37.7	10.2	1.5	0.5	100.0	553.7